

# POWIAT PLESZEWSKI

## III KADENCJA SAMORZĄDU POWIATOWEGO

POWIAT PLESZEWSKI - III kadencja samorządu powiatowego 2006-2010



Starostwo Powiatowe w Pleszewie  
ul. Poznańska 79  
63-300 Pleszew  
tel. 62 74-29-652  
fax. 62 74-29-665  
[www.pleszew.starostwo.gov.pl](http://www.pleszew.starostwo.gov.pl)  
ISBN 978-83-924749-4-4

2006-2010

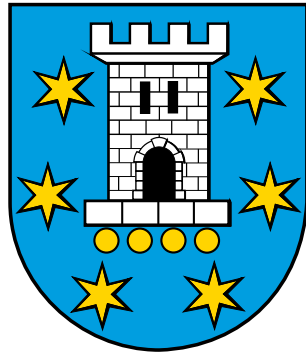

# **POWIAT PLESZEWSKI**

III kadencja samorządu  
powiatowego 2006-2010

# „POWIAT PLESZEWSKI

## III kadencja samorządu powiatowego

### 2006-2010”

#### ■ **Kolegium redakcyjne:**

Michał Karalus, Mirosław Kuberka, Dorota Czaplicka, Bogusława Prażucha, Mariusz Gramala, Urszula Balicka, Izabela Wnuk, Dorota Drosdowska, Bronisław Woźniak, Aneta Lisek, Izabela Wasińska, Marcin Sitnicki, Marek Klimek, Robert Czajczyński, Romana Klamecka, Agnieszka Pachciarz, Leszek Bierła, Grażyna Kaczmarek, Halina Meller, Tomasz Wojtala (sekretarz redakcji), Elżbieta Spychaj (korekta).

#### ■ **Zdjęcia:**

Robert Czajczyński, (archiwum Wydziału Promocji, Turystyki i Współpracy Zagranicznej), Tomasz Wojtala (archiwum Kancelarii Starosty),  
*zdjęcia ze zbiorów jednostek organizacyjnych powiatu.*

#### ■ **Grafika i skład komputerowy:**

Piotr Budnik

#### ■ **Wydawca:**

Starostwo Powiatowe w Pleszewie  
ul. Poznańska 79  
63-300 Pleszew  
tel 62 74-29-652, fax. 62 74-29-665  
Wydział Promocji, Turystyki i Współpracy Zagranicznej  
tel. 62 74-29-647  
Kancelaria Starosty  
tel. 62 74-29-654  
[www.pleszew.starostwo.gov.pl](http://www.pleszew.starostwo.gov.pl)



#### ■ **Drukarnia:**

Firma Usługowo-Produkcyjna FC Druk  
Piekarzew 10a, 63-300 Pleszew  
tel. 609-801-480

**ISBN 978-83-924749-4-4**

© Copyright by Starostwo Powiatowe w Pleszewie

PLESZEW 2010

## Spis treści:

|   |               |
|---|---------------|
| Przedmowa Starosty Pleszewskiego.....   | s. 4          |
| <b>I. Władze Powiatu Pleszewskiego w kadencji 2006-2010.....</b>  | <b>s. 7</b>   |
| 1. Rada Powiatu.....  | s. 7          |
| 2. Zarząd Powiatu.....  | s. 13         |
| 3. 10 lat Powiatu Pleszewskiego.....  | s. 16         |
| 4. Zmiany w „Statucie Powiatu Pleszewskiego”.....   | s. 18         |
| 5. Żałobna sesja samorządowa .....  | s. 20         |
| <b>II. Starostwo Powiatowe w Pleszewie.....</b>   | <b>s. 23</b>  |
| 1. Zmiany organizacyjne, polityka jakości ISO, projekt szkoleniowy (EFS) i informatyczny.....                     | s. 23         |
| <b>III. Powiat Pleszewski w III kadencji.....</b>   | <b>s. 29</b>  |
| 1. Budżet Powiatu Pleszewskiego w latach 2006 – 2010.....   | s. 29         |
| 2. Opieka zdrowotna. Przekształcenie SP ZOZ w PCM Sp z o.o.<br>Działalność i sukcesy szpitala w Pleszewie.....    | s. 30         |
| 3. Oświata.....   | s. 39         |
| 4. Targi edukacyjne.....  | s. 45         |
| 5. Pomoc społeczna.....   | s. 48         |
| 6. Polityka rynku pracy.....  | s. 55         |
| 7. Inwestycje.....  | s. 58         |
| 8. Inwestycje drogowe.....  | s. 61         |
| 9. Gospodarka nieruchomościami.....   | s. 67         |
| 10. Architektura i budownictwo.....   | s. 69         |
| 11. Porządek publiczny i bezpieczeństwo obywateli, ochrona przeciwpowodziowa<br>i przeciwpożarowa, obronność..... | s. 70         |
| 12. Działalność promocyjna powiatu.....   | s. 79         |
| 13. Wielkopolskie Dni „STOP – Uzależnieniom”.....   | s. 87         |
| 14. Współpraca zagraniczna.....   | s. 90         |
| <b>IV. Jednostki organizacyjne Powiatu Pleszewskiego.....</b>   | <b>s. 97</b>  |
| <b>V. Kalendarium najważniejszych wydarzeń 2007-2010.....</b>   | <b>s. 107</b> |

# Przedmowa Starosty Pleszewskiego

Atutem Powiatu Pleszewskiego są ludzie, obszar, położenie, lokalna gospodarka, walory turystyczne i przyrodnicze.

Powiat Pleszewski funkcjonuje 12 lat. Wykorzystaliśmy szansę, jaką dała nam reforma administracyjna z 1998 roku. Posiadamy sprawną administrację, niezbędne instytucje i służby powiatowe.

O ile wzrósł budżet powiatu? Ile kilometrów nowych dróg i chodników oddaliśmy do użytku w mijającej kadencji 2006-2010? Jakie korzyści przyniosło przekształcenie naszego szpitala w powiatową spółkę? Co udało się osiągnąć w dziedzinie oświaty, przeciwdziałania bezrobociu, bezpieczeństwa publicznego i opieki społecznej? Jakie projekty unijne wdrożyliśmy w życie? Odpowiedzi na te pytania znajdują Państwo w tej publikacji. Ufam, że będzie ona najlepszym źródłem wiedzy o dokonaniach powiatu w III kadencji 2006-2010. Niech ta książka będzie małą encyklopedią wiedzy o powiecie, po którą chętnie sięgać będą nauczyciele wiedzy o społeczeństwie, uczniowie, studenci politologii, dziennikarze, ale także mieszkańcy. To opracowanie dla wszystkich, którym bliskie są sprawy naszego powiatu i tematyka samorządowa.

Niniejsza publikacja jest kontynuacją wcześniejszych wydawnictw, podsumowujących działalność samorządu powiatowego w Pleszewie za okres I (1999-2002) i II kadencji (2002-2006).

Ostatnia kadencja była trudna, ale i pod wieloma względami wyjątkowa.

Największym sukcesem mijającej kadencji było udane przekształcenie naszego szpitala – Samodzielnego Publicznego Zakładu Opieki Zdrowotnej w spółkę Pleszewskie Centrum Medyczne. 100% udziałów w tej spółce posiada samorząd powiatowy. Od początku byłem zwolennikiem przekształcenia szpitala w spółkę powiatową. To osobisty sukces, ale i Rady Powiatu, tych kolegów radnych, którzy wspierali ten proces. Szybko udało się rozwiać wszelkie wątpliwości związane z tymi przeobrażeniami. Dziś mogę powtórzyć to, co mówiliśmy już na początku tego procesu: na zmianach skorzystali pacjenci, pracownicy szpitala i powiat jako organ właścicielski. Nasz szpital miał szczęście do najlepszych menadżerów w służbie zdrowia: długoletniej dyrektor i pierwszej prezes pani dr n. med. Adeli Grala-Kałużnej i obecnej prezes, pani mec. Agnieszki Pachciarz. Szpital pozostanie na długo dumą i skarbem, nie waham się użyć tego słowa, Powiatu Pleszewskiego. Mamy świadomość, że zapewnienie opieki medycznej i troska o zdrowie naszych obywateli to jedno z najważniejszych zadań samorządu powiatowego. O naszym szpitalu mówią z zazdrością i podziwem starostowie w Polsce, którzy - inaczej niż my - nadal borykają się z problemami zadłużenia swoich szpitali, likwidacją oddziałów, protestami załogi czy brakiem pieniędzy na leczenie i sprzęt.

W tej kadencji oddaliśmy do użytku wiele nowych inwestycji drogowych, których wartość przekroczyła 21 mln zł. Zmodernizowane drogi dobrze służą mieszkańcom i przyczyniają się do rozwoju gospodarczego naszego Powiatu. W tym roku rozpoczęliśmy największą, kluczową inwestycję drogową dla naszego powiatu – przebudowę ciągu dróg powiatowych Grab - Pleszew - Fabianów - Dobrzyca - granica z powiatem krotoszyńskim. Do końca tego roku gotowe będą odcinki Pleszew - Fabianów i Czermin - Grab. Powiat będzie te działania kontynuował w 2011 roku i przyszłej kadencji.



W ostatnich latach przypadły piękne jubileusze: 10-lecie odrodzenia powiatu (1999-2009), 10-lecie partnerstwa z niemieckim Powiatem Ammerland (2000-2010) oraz 50-lecie szkoły rolniczej w Marszewie. Bardzo uroczyście przebiegały obchody wydarzeń historycznych. W 90. rocznicę Powstania Wielkopolskiego sprowadziliśmy do Ojczyzny prochy ś.p. płk Ludwika Bocińskiego, jednego z najbardziej zasłużonych synów Naszej Ziemi. To nam przypadł obowiązek, ale i zaszczyt spełnienia ostatniej woli Pułkownika. Inaczej wyglądały też pleszewskie obchody 70 rocznicy wybuchu II wojny światowej w 2009 roku. Uświetniła je Drużyna Tradycji im. 70 Pułku Piechoty, grupa rekonstrukcji historycznej, nad którą objąłem honorowy patronat.

Co roku, podczas dożynek powiatowych, dziękowaliśmy rolnikom za ich ciężką pracę.

Za czteroletnią współpracę w III kadencji składałem podziękowania przewodniczącemu Rady Powiatu Mirosławowi Kuberce, wszystkim radnym powiatu, mojej zastępczyni Dorocie Czaplickiej, Sekretarz Powiatu Bogusławie Prażucha, Skarbnikowi Powiatu Mariuszowi Gramali, naczelnikom wydziałów, kierownikom biur i pracownikom Starostwa Powiatowego w Pleszewie, dyrektorom oraz kadrcie szkół ponadgimnazjalnych i jednostek organizacyjnych powiatu.

Dziękuję za współpracę gminom i miastu, osobiście wójtom i burmistrzowi, radnym miejskim i gminnym, sołtysom, powiatowym komendantom Państwowej Straży Pożarnej i Policji, dyrektorowi Powiatowej Stacji Sanitarno-Epidemiologicznej, Inspekcji Weterynaryjnej, mediom lokalnym oraz instytucjom nie związanym wprost z powiatem, ale szczerze współpracujących, tj. Prokuraturze Rejonowej, CKiW OHP, oddziałom ARiMR, KRUS i Izby Rolniczej.

Mija pół roku od tragicznej katastrofy samolotu prezydenckiego pod Smoleńskiem. Żaden Polak nie zapomni nigdy daty 10 kwietnia 2010 r. Zginął Prezydent RP Lech Kaczyński, jego żona Maria Kaczyńska i ostatni Prezydent RP na Uchodźctwie Ryszard Kaczorowski. Ta tragedia pochłonęła 96 ofiar. Każde wspomnienie o tym wydarzeniu w wielu z nas nadal wywołuje smutek i żyz. Po takiej tragedii wszystko wydaje się nieważne. Wyrazem atmosfery tamtych dni była uroczysta Sesja Żałobna w dniu 15 kwietnia 2010 r. w auli pleszewskiego liceum z udziałem radnych Rady Powiatu, Rady Miejskiej w Pleszewie i Rad Gmin Chocz, Czermin, Dobrzyca, Gizatki i Gołuchów. Wspólnie oddaliśmy hołd ofiarom i wyraziliśmy współczucie ich rodzinom.

W mijającej kadencji pożegnaliśmy naszych przyjaciół i zasłużonych obywateli naszego Powiatu. Wspomnę radnego powiatowego Jerzego Całkę (2010 r.), prof. Tadeusza Pisarskiego (2010 r.) i dyrygenta Józefa Szpunta (2008 r.).

Michał Karalus



Starosta Pleszewski

Pleszew, 12 listopada 2010 r.



# Władze powiatu pleszewskiego kadencji 2006-2010

## I. Rada Powiatu w Pleszewie III kadencji 2006- 2010

12 listopada 2006 roku mieszkańcy Powiatu Pleszewskiego spośród zgłoszonych 226 kandydatów wybrali 19 swoich przedstawicieli do Rady Powiatu w Pleszewie 2006 – 2010 (III kadencja).

Podział głosów ukształtował się następująco:

| Data wyborów/ liczba radnych ogółem  | Nazwa komitetu  | Podział mandatów           |                            |
|--|---|----------------------------|----------------------------|
|  |   | Liczba uzyskanych mandatów | Udział % w ogólnej liczbie |
| 12 listopada 2006 r.<br>zgodnie z ustawą<br>Rada Powiatu<br>w Pleszewie<br>liczy 19 osób | Komitet Wyborczy Samoobrona Rzeczypospolitej Polskiej         | 1                          | 5,27%                      |
|  | Koalicyjny Komitet Wyborczy SLD+SDPL+PD+UP Lewica i Demokraci | 2                          | 10,53%                     |
|  | Komitet Wyborczy Polskiego Stronnictwa Ludowego               | 5                          | 26,31%                     |
|  | Komitet Wyborczy „Forum Samorządowe Ziemi Pleszewskiej”       | 3                          | 15,78%                     |
|  | Komitet Wyborczy Stowarzyszenie „Razem dla Pleszewa”          | 4                          | 21,04%                     |
|  | Komitet Wyborczy Prawo i Sprawiedliwość                       | 1                          | 5,27%                      |
|  | Komitet Wyborczy Platforma Obywatelska                        | 1                          | 5,27%                      |
|  | Komitet Wyborczy „Towarzystwo Miłośników Pleszewa”            | 2                          | 10,53%                     |

W dniu 20 listopada 2006 r. podpisane zostało porozumienie koalicyjne sygnowane przez:

- Radnego Michała Karalusa - reprezentującego Polskie Stronnictwo Ludowe,
- Radnego Mirosława Kuberkę - reprezentującego Stowarzyszenie „Razem dla Pleszewa”,
- Radnego Zbigniewa Rodka – reprezentującego „Forum Samorządowe Ziemi Pleszewskiej”.

Ponadto porozumienie podpisali radni: po stronie PSL Edmund Stasiak (Samoobrona), po stronie „Forum Samorządowego Ziemi Pleszewskiej” Krystian Klak (Prawo i Sprawiedliwość), po stronie Stowarzyszenia „Razem dla Pleszewa” Henryk Woldański (Sojusz Lewicy Demokratycznej) a także radny Bogdan Skitek jako radny niezależny. Porozumienie zakłada zgodną współpracę ze wszystkimi samorządami gminnymi w powiecie oraz współpracę z samorządem województwa wielkopolskiego. Podtrzymano wolę dalszego



| Okręgi wyborcze w Powiecie Pleszewskim         | Liczba radnych wybieranych w poszczególnych okręgach | Kandydaci wybrani do Rady Powiatu III kadencji w poszczególnych okręgach  |  |
|--|--|---|--|
| Okręg Wyborczy Nr 1<br>Miasto i Gmina Pleszew  | 9  | Karalus Michał Roman (Borucin)<br>Klak Krystian (Pleszew) KW PiS<br>Jaroszewski Łukasz Krzysztof (Pleszew)<br>Skitek Bogdan Antoni (Pleszew)<br>Kuberka Mirosław Ryszard (Pleszew)<br>Szczepaniak Dariusz Józef (Korzkwy)<br>Szac Krzysztof Adam (Pleszew)<br>Kubisz Edward Kazimierz (Pleszew)<br>Madaliński Andrzej (Pleszew) | KW PSL<br>KW PO<br>KKW SLD+SDPL+PD<br>+UP Lewica i Demokraci<br>KW Stowarzyszenie „Razem dla Pleszewa”<br>KW Stowarzyszenie „Razem dla Pleszewa”<br>KWW „Forum Samorządowe Ziemi Pleszewskiej”<br>KW „Towarzystwo Miłośników Pleszewa”<br>KW „Towarzystwo Miłośników Pleszewa” |
| Okręg Wyborczy Nr 2<br>Chocz, Czermin, Gizałki | 4  | Czajczyk Florian (Broniszewice, gm. Czermin)<br>Górczyńska Maria Jolanta (Chocz, gm. Chocz)<br>Rodek Zbigniew Stefan (Chocz, gm. Chocz)<br>Woldański Henryk Franciszek (Chocz)  | KW PSL<br>KW PSL<br>KWW „Forum Samorządowe Ziemi Pleszewskiej”<br>KKW SLD+SDPL+PD<br>+UP Lewica i Demokraci  |
| Okręg Wyborczy Nr 3<br>Gmina Dobrzyca          | 3  | Maniak Wojciech Mariusz (Strzyżew)<br>Lisiak Zenon Adam (Dobrzyca)<br>Wochna Zbigniew (Dobrzyca)  | KW PSL<br>KW Stowarzyszenie „Razem dla Pleszewa”<br>KWW „Forum Samorządowe Ziemi Pleszewskiej”   |
| Okręg Wyborczy Nr 4<br>Gmina Gotuchów          | 3  | Stasiak Edmund (Krzywosądów)<br>Walczak Marian Stanisław (Gotuchów)<br>Zdunek Radomir Sylwester (Jedlec)  | KW Samoobrona Rzeczypospolitej Polskiej<br>KW Stowarzyszenie „Razem dla Pleszewa”<br>KW PSL  |

udziału Powiatu Pleszewskiego we wszystkich dotychczasowych ogólnopolskich i regionalnych organizacjach, tj. Związek Powiatów Polskich, Wielkopolski Ośrodek Kształcenia i Studiów Samorządowych, Stowarzyszenie Gmin i Powiatów Wielkopolski oraz Stowarzyszenie „S-11”. Podtrzymano wolę kontynuowania dotychczasowej współpracy z partnerami zagranicznymi: Powiatem Ammerland (Niemcy) i Horodyszczce (Ukraina), a także chęć jej poszerzenia z innymi krajami. Ponadto sygnatariusze porozumienia wskazali swoich kandydatów do poszczególnych funkcji w radzie i zarządzie powiatu. Jako kandydata na przewodniczącego Rady Powiatu w Pleszewie wskazano - Mirosława Kuberkę, na funkcję starosty pleszewskiego wskazano – Michała Karalusa. Porozumienie zawiera również nazwiska kandydatów do funkcji zastępców przewodniczącego, wicestarosty, członków zarządu, przewodniczących komisji Rady.

W dniu 27 listopada 2006 r. odbyła się pierwsza sesja Rady Powiatu III kadencji, prowadzona do czasu wyboru przewodniczącego Rady, przez radnego seniora – Floriana Czajczyka. Podczas tej sesji radni złożyli ślubowanie. W drodze wyborów przewodniczącym Rady Powiatu w Pleszewie został - Mirosław Kuberka. Wiceprzewodniczącymi Rady zostali wybrani: Florian Czajczyk i Zbigniew Rodek.

Na wniosek radnych: PSL, Stowarzyszenia „Razem dla Pleszewa”, Stowarzyszenia „Forum Samorządowe Ziemi Pleszewskiej”, na funkcję Starosty Pleszewskiego wybrano - Michała Karalusa.

W dalszej kolejności, na wniosek starosty M. Karalusa, radni dokonali wyboru wicestarosty w osobie Doroty Czaplückiej oraz trzech członków Zarządu.



*Rada Powiatu w Pleszewie III kadencji (2008 r). W I rządzie (od lewej): H. Woldański, Z. Rodek (wiceprzewodniczący), M. Kuberka (przewodniczący), F. Czajczyk (wiceprzewodniczący), M. Karalus (starosta); w II rządzie: E. Kubisz, Z. Wochna, B. Skitek, A. Madaliński, Z. Lisiak, R. Zdunek, śp. J. Całka, E. Stasiak; w III rządzie: K. Szac, Ł. Jaroszewski, K. Klak, M. Walczak, W. Maniak (na zdj. brakuje radnej M. Górczyńskiej)*



*Rada Powiatu w Pleszewie III kadencji (2010 r). W I rządzie (od lewej): M. Walczak, H. Woldański, Z. Rodek (wiceprzewodniczący), M. Kuberka (przewodniczący), F. Czajczyk (wiceprzewodniczący), M. Karalus (starosta), R. Zdunek; w II rządzie: K. Klak, Ł. Jaroszewski, B. Skitek, Z. Lisiak, W. Maniak, M. Górczyńska, E. Stasiak, Z. Wochna (na zdj. brakuje radnych K. Szaca, E. Kubisza i A. Madalińskiego)*

Podczas I sesji Rada podjęła także uchwały w sprawie powołania Komisji Rewizyjnej oraz stałych i doraźnych komisji.

W trakcie III kadencji Rady po raz pierwszy doszło do zmian w jej składzie osobowym.

Uchwałą Nr IV/27/07 Rady Powiatu w Pleszewie z dnia 12 lutego 2007 r. wygaszono mandat Dariusza Szczepaniaka, w skutek braku prawa wybieralności w dniu wyborów. Kolejnym kandydatem na radnego z tej samej listy nr 16 – KW Stowarzyszenie „Razem dla Pleszewa” w okręgu wyborczym nr 1, spełniającym wymogi określone przepisami prawa był Jerzy Kazimierz Całka, który wyraził zgodę na przyjęcie mandatu radnego. Powierzenie mandatu nastąpiło w drodze uchwały (Uchwała nr V/38/07) w dniu 9 marca 2007 roku.

W dniu 19 maja 2010 roku zmarł radny Jerzy Całka, który pomimo choroby aktywnie sprawował mandat radnego powiatu.

Zgodnie z art. 190 ust. 1 pkt. 5 ustawy z dnia 16 lipca 1998 r. Ordynacja wyborcza do rad gmin, rad powiatów, i sejmików województw śmierć stanowi przesłankę wygaśnięcia mandatu radnego. Rada, zgodnie z ust 2 w/w artykułu, jest zobowiązana do stwierdzenia wygaśnięcia mandatu w drodze uchwały, najpóźniej w 3 miesiące od wystąpienia przyczyny wygaśnięcia mandatu.



**Mirosław Kuberka**  
Przewodniczący  
Rady Powiatu w Pleszewie

| Zadania powiatu   | Liczba uchwał podjętych przez Radę | Liczba zgłoszonych interpelacji i wniosków |
|---|------------------------------------|--|
| Organizacja Rady Powiatu  | 62                                 | 17   |
| Budżet Powiatu i finanse  | 40                                 | 26   |
| Inwestycje  | 18                                 | 3  |
| Infrastruktura drogowa  |                                    | 144  |
| Edukacja publiczna  | 19                                 | 22   |
| Infrastruktura społeczna<br>(pomoc społeczna, polityka rodzinna,<br>wspieranie osób niepełnosprawnych,<br>promocja i ochrona zdrowia) | 40                                 | 17   |
| Przekształcenie SPZOZ w PCM Sp. z o. o.<br>w Pleszewie  | 9                                  | 6  |
| Ochrona środowiska, rolnictwo, leśnictwo  | 2                                  | 7  |
| Geodezja, kartografia i kataster,<br>gospodarka nieruchomościami,<br>nadzór budowlany   | 11                                 | 12   |
| Rozwiązywanie problemów lokalnych<br>(bezrobocie, ochrona praw konsumenta itd.)   | 16                                 | 5  |
| Porządek publiczny, bezpieczeństwo<br>obywateli, obronność  | 9                                  | 13   |
| <b>Łączna liczba podjętych uchwał oraz<br/>interpelacji w latach 2006 - 2010<br/>(do dn. 31.07.2010)</b>                              | <b>226</b>                         | <b>272</b>                                 |

W dniu 26 maja 2010 r. Uchwałą Nr XLI/209/10 Rada Powiatu w Pleszewie stwierdziła wygaśnięcie mandatu radnego Jerzego Całki. Zgodnie z obwieszczeniem Komisarza Wyborczego w Kaliszu z dnia 2 czerwca 2010 r. wygaśnięty mandat w okręgu wyborczym Nr 1 do Rady Powiatu w Pleszewie pozostaje nieobsadzony do końca kadencji 2006 - 2010, ponieważ data podjęcia uchwały Rady Powiatu w Pleszewie o wstąpieniu kolejnego kandydata z tej samej listy, przypadłaby w okresie 6 miesięcy przed zakończeniem kadencji.

Rada Powiatu w Pleszewie III kadencji realizując ustawowo przypisane kompetencje obradowała, do dnia 31 lipca 2010 r., na 43 sesjach, podejmując łącznie 226 uchwał. Radni, zgodnie ze swoimi kompetencjami, złożyli łącznie 272 interpelacje.

## Komisje Rady Powiatu w Pleszewie w latach 2006 - 2010

Uchwałą Nr I/9/06 Rady Powiatu w Pleszewie z dnia 27 listopada 2006 r. powołane zostały stałe i doraźne komisje Rady, a także określono ich skład osobowy i zadania. Skład poszczególnych Komisji ulegał zmianom w trakcie kadencji z uwagi na zmiany składu osobowego Rady.

### Komisje stałe

#### ■ Komisja Budżetu, Finansów i Planowania w składzie:

1. Górczyńska Maria - Przewodnicząca
2. Madaliński Andrzej - Wiceprzewodniczący
3. Woldański Henryk - Wiceprzewodniczący
4. Skitek Bogdan - Członek Komisji
5. Walczak Marian - Członek Komisji

#### ■ Komisja Zdrowia, Pomocy Społecznej i Bezpieczeństwa Publicznego w składzie:

1. Skitek Bogdan - Przewodniczący
2. Kubisz Edward - Wiceprzewodniczący
3. Szczepaniak Dariusz - Wiceprzewodniczący (zmiany wprowadzono uchwałą nr VI/47/07 Rady Powiatu w Pleszewie z dn. 12.04.2007 r.)
3. Całka Jerzy - Członek Komisji (zmiany wprowadzono uchwałą nr XLII/224/10 Rady Powiatu w Pleszewie z dnia 29.06. 2010 r.)
4. Rodek Zbigniew - Członek Komisji
5. Wochna Zbigniew - Członek Komisji

#### ■ Komisja Ochrony Środowiska, Rolnictwa i Leśnictwa w składzie:

1. Maniak Wojciech - Przewodniczący
2. Stasiak Edmund - Wiceprzewodniczący
3. Zdunek Radomir - Wiceprzewodniczący
4. Czajczyk Florian - Członek Komisji
5. Karalus Michał - Członek Komisji



*Łańcuch reprezentacyjny, dzwonek i młotek Przewodniczącego Rady Powiatu w Pleszewie. Pieczęć okolicznościowa Starostwa Powiatowego w Pleszewie*



■ **Komisja Oświaty, Kultury i Sportu w składzie:**

1. Lisiak Zenon - Przewodniczący
2. Marian Walczak - Wiceprzewodniczący
3. Stasiak Edmund - Wiceprzewodniczący
4. Madaliński Andrzej - Członek Komisji
5. Kuberka Mirosław - Członek Komisji

■ **Komisja Rewizyjna w składzie:**

1. Woldański Henryk - Przewodniczący (od 27.11.2006 r. do 12.02.2007 r. - zmiana Uchwała nr IV/37/07 Rady Powiatu w Pleszewie z 12.02.2007 r.)
1. Wochna Zbigniew - Przewodniczący (od 12.02.2007 r. - zmiana Uchwała nr IV/37/07 Rady Powiatu w Pleszewie z 12.02.2007 r.)
2. Lisiak Zenon - Z-ca Przewodniczącego
3. Szac Krzysztof - Z-ca Przewodniczącego (od 27.11.2007 r. do 28.08.2007 r.- zmiana Uchwała nr IX/69/07 Rady Powiatu w Pleszewie z 28.08.2010 r.)
3. Maria Górczyńska - Z-ca Przewodniczącego
4. Jaroszewski Łukasz - Sekretarz
5. Klak Krystian - Członek Komisji
6. Maniak Wojciech - Członek Komisji
7. Stasiak Edmund - Członek Komisji

Komisje doraźne:

■ **Komisja Statutowa w składzie:**

1. Szczepaniak Dariusz - Przewodniczący (zmianę wprowadzono uchwałą nr VI/47/07 Rady Powiatu w Pleszewie z 12.04.2007 r.)
1. Gałka Jerzy - Przewodniczący (zmianę wprowadzono uchwałą nr XLII/224/10 Rady Powiatu w Pleszewie z 29.06.2010 r.).
1. Jaroszewski Łukasz - Wiceprzewodniczący
2. Rodek Zbigniew - Wiceprzewodniczący
3. Karalus Michał - Członek Komisji
4. Kuberka Mirosław - Członek Komisji

■ **Komisja Strategii, Integracji Europejskiej i Rozwoju Regionalnego w składzie:**

1. Klak Krystian - Przewodniczący
2. Szac Krzysztof - Wiceprzewodniczący
3. Zdunek Radomir - Wiceprzewodniczący
4. Karalus Michał - Członek Komisji
5. Kubisz Edward - Członek Komisji

*Dorota Drosdowska  
Kierownik Biura Rady*

## ZESTAWIENIE PRAC KOMISJI W III KADENCJI

| KOMISJA   | ILOŚĆ SPOTKAŃ | ILOŚĆ WNIOSKÓW |
|---|---------------|----------------|
| Budżetu Finansów i Planowania                             | 14            | 6              |
| Zdrowia, Pomocy Społecznej i Bezpieczeństwa Publicznego   | 28            | 10             |
| Ochrony Środowiska, Rolnictwa i Leśnictwa                 | 22            | 7              |
| Oświaty, Kultury i Sportu                                 | 20            | 17             |
| Rewizyjna   | 21            | 1              |
| Statutowa   | 14            | -              |
| Strategii, Integracji Europejskiej i Rozwoju Regionalnego | 7             | 1              |
| <b>Ogółem</b>   | <b>122</b>    | <b>42</b>      |

## 2. Zarząd Powiatu w Pleszewie

Zarząd powiatu jest kolegialnym organem wykonawczym powiatu. Ustawowy skład zarządu powiatu określa art. 27 ust. 1 ustawy o samorządzie powiatowym. Przepisy te, w brzmieniu z roku 1998 stanowiły, że „Rada powiatu wybiera starostę oraz na jego wniosek pozostałych członków zarządu powiatu w liczbie od 3 do 5 osób, w tym wicestarostę”. Zmianami z dnia 11 kwietnia 2001 r. ustawodawca postanowił, że „Rada powiatu wybiera zarząd w liczbie od 3 do 5 osób, w tym starostę i wicestarostę”. W obu przypadkach rada powiatu została wyposażona w kompetencję określania w statucie powiatu organizacji wewnętrznej oraz trybu pracy zarządu, a także liczby jego członków.

Rada Powiatu w Pleszewie skład liczbowy pierwszego zarządu powiatu określiła uchwałą nr II/6/98 z dnia 9 listopada 1998 r. Zdecydowano wówczas, że Zarząd Powiatu w Pleszewie będzie liczył 6 członków, w tym starosta, wicestarosta i 4 członków nieetatowych. W takim składzie liczbowym zarząd powiatu funkcjonował do dnia 19 listopada 2002 r. Po tej dacie rada powiatu zarząd kolejnych dwóch kadencji wybierała z uwzględnieniem wprowadzonego przez ustawodawcę zmniejszenia składu liczbowego. Zgodnie ze statutem powiatu, uchwalonym uchwałą nr XLV/338/02 Rady Powiatu w Pleszewie z dnia 26 września 2002 r., w skład zarządu wchodzi: starosta jako jego przewodniczący, wicestarosta i pozostali członkowie zarządu w liczbie 3 osób.

Ustawodawca wprowadził szereg ograniczeń dotyczących członkostwa w zarządzie powiatu. Stanowiska tego nie można łączyć z członkostwem w organie innej jednostki samorządu terytorialnego oraz z zatrudnieniem w administracji rządowej, a także z mandatem posła i senatora. Członkiem zarządu nie może być osoba, która nie jest obywatelem polskim. W okresie pełnienia funkcji członkowie zarządu nie mogą: być członkami zarządów, rad nadzorczych lub komisji rewizyjnych spółek prawa handlowego; być zatrudnione lub wykonywać innych zajęć w spółkach prawa handlowego, które mogłyby wywołać podejrzenie o stronniczość lub interesowność; być członkami zarządów, rad nadzorczych lub komisji rewizyjnych spółdzielni, z wyjątkiem rad nadzorczych spółdzielni mieszkaniowych; być członkami zarządów fundacji prowadzących działalność



Zarząd Powiatu w Pleszewie III kadencji. Stoją (od lewej):  
H. Woldański, D. Czaplicka, M. Karalus, R. Zdunek, M. Walczak

gospodarczą; posiadać w spółkach prawa handlowego więcej niż 10% akcji lub udziały przedstawiające więcej niż 10% kapitału zakładowego – w każdej z tych spółek; prowadzić działalności gospodarczej na własny rachunek lub wspólnie z innymi osobami, a także zarządzać taką działalnością lub być przedstawicielem czy pełnomocnikiem w prowadzeniu takiej działalności, za wyjątkiem działalności wytwórczej w rolnictwie w zakresie produkcji roślinnej i zwierzęcej, w formie i zakresie gospodarstwa rodzinnego.

Instytucja tzw. *zarządu autorskiego*, wprowadzona przez ustawę o samorządzie powiatowym, stwarza możliwość wyboru całego zarządu zarówno spośród radnych, jak i osób spoza składu rady. Zasadą jest również wybór członków zarządu powiatu wyłącznie na wniosek starosty. Dlatego dla ważności całej procedury wyboru zarządu bardzo istotne znaczenie ma prawidłowy tryb wyboru starosty, bowiem wybór członków zarządu bez wniosku prawidłowo wybranego starosty jest z mocy prawa nieważny. Rada powiatu powinna dokonać wyboru zarządu w terminie 3 miesięcy od daty ogłoszenia wyników wyborów. Ustawa nie łączy funkcjonowania zarządu z kadencją rady. Zarząd powiatu działa do dnia wyboru nowego zarządu, z wyjątkami określonymi w ustawie. Obowiązują więc zasada ciągłości funkcjonowania zarządu i jego przewodniczącego.

Zarząd powiatu wykonuje uchwały rady powiatu i zadania powiatu określone przepisami prawa. Do zadań zarządu powiatu należy w szczególności: przygotowywanie projektów uchwał rady; wykonywanie uchwał rady; gospodarowanie mieniem powiatu; wykonywanie budżetu powiatu; zatrudnianie i zwalnianie kierowników jednostek organizacyjnych powiatu. Zarząd uprawniony jest także do wnioskowania o zwołanie sesji rady, przygotowanie regulaminu organizacyjnego starostwa powiatowego, uchwalania regulaminów określających organizację i zasady funkcjonowania jednostek organizacyjnych powiatu, do składania oświadczeń woli w sprawach zarządu mieniem, udzielania upoważnień kierownikom jednostek organizacyjnych powiatowych służb, inspekcji i straży oraz pracownikom starostwa do składania oświadczeń woli związanych z prowadzeniem bieżącej działalności powiatu. Zarząd powiatu posiada również uprawnienia do stanowienia przepisów porządkowych. Do wyłącznej kompetencji zarządu powiatu należą opracowanie i przedstawienie do uchwalenia projektu budżetu powiatu, a także inicjatywa w sprawie zmian tego budżetu. W realizacji zadań zarząd powiatu podlega radzie powiatu. Swoje zadania zarząd wykonuje przy pomocy starostwa powiatowego oraz jednostek organizacyjnych powiatu.

Obecny, trzeci z kolei Zarząd Powiatu w Pleszewie, został wybrany na sesji w dniu 27 listopada 2006 r. Starostą Pleszewskim ponownie został wybrany Michał Karalus, równocześnie radny Rady Powiatu, wicestarostą Dorota Czaplicka, a członkami zarządu zostali radni: Maria Górczyńska, Marian Walczak i Zbigniew Wochna. W tym składzie zarząd pracował do 12 lutego 2007 roku. Członkowie zarządu M. Górczyńska i Z. Wochna pismami z dnia 24 i 26 stycznia 2007 r. złożyli rezygnację z członkostwa w zarządzie. W momencie powołania na tę funkcję M. Górczyńska była Prezesem Zarządu Banku Spółdzielczego w Pleszewie, a Z. Wochna prowadził własną działalność gospodarczą. Ustawa o prowadzeniu działalności gospodarczej przez osoby pełniące funkcje publiczne w takich przypadkach nakazuje rezygnację z pełnionej funkcji lub prowadzonej działalności w terminie 3 miesięcy od dnia powołania. Wyżej wymienieni nie zdecydowali się na takie rozwiązanie; złożyli rezygnację z członkostwa w zarządzie. W konsekwencji, rada po przyjęciu ich rezygnacji, na wniosek starosty Michała Karalusa, w dniu 12 lutego 2007 r. powołała w skład zarządu nowych radnych: Henryka Woldańskiego i Radomira Zdunka. Była to jedyna zmiana w składzie osobowym zarządu obecnej, trzeciej kadencji.

Debiutantami w składzie osobowym zarządu powiatu zostali wicestarosta Dorota Czaplicka i członkowie zarządu: Marian Walczak (Stowarzyszenie „Razem dla Pleszewa” i Radomir Zdunek (Polskie Stronnictwo Ludowe). Wicestarosta Dorota Czaplicka jest jedyną osobą w zarządzie spoza rady. Na funkcję wicestarosty została wskazana przez Stowarzyszenie „Razem dla Pleszewa”.

Wybrany w ten sposób zarząd powiatu realizował przypisane mu ustawowo zadania, kreował doraźne i długofalowe warunki kompleksowego rozwiązywania najbardziej dotkliwych problemów społeczno – ekonomicznych warunkujących rozwój powiatu pleszewskiego, wreszcie przygotowywał powiat do wyzwań wynikających z wymogów funkcjonowania w strukturach zintegrowanej Europy i sięgania po pomoc finansową Unii Europejskiej.

Wykonując swoje kompetencje, wg stanu na dzień 12 października 2010 r., zarząd odbył 174 protokołowane posiedzenia. Podjął 248 uchwał. Powołał 57 merytorycznych zespołów roboczych, przypisując każdemu z nich szczegółowe zadania. Przygotował 239 projektów uchwał Rady Powiatu w Pleszewie. Wypracował setki różnorodnych stanowisk.

Jest to dorobek, który nie sposób wiernie opisać na łamach tej publikacji. Wśród wielu bardzo istotnych

spraw, jakimi zajmował się Zarząd Powiatu w Pleszewie III kadencji, znajdują się takie hasła, jak: restrukturyzacja szpitala, inwestycje drogowe, rozbudowa Centrum Kształcenia Praktycznego i Ośrodka Doskonalenia Nauczycieli w Pleszewie, budowa boisk sportowych przy I LO im. St. Staszica i Zespole Szkół Usługowo – Gospodarczych w Pleszewie, nowa siedziba dla Ośrodka Doskonalenia Zawodowego Nauczycieli w Pleszewie, pozyskanie terenu i koncepcja budowy nowej Szkoły Specjalnej, kierunki kształcenia w szkołach ponadgimnazjalnych, targi edukacyjne, adaptacja i przebudowa budynku „D” Starostwa dla potrzeb administracyjnych, informatyzacja jednostek samorządu terytorialnego powiatu pleszewskiego, projekt szkoleniowy dla pracowników jednostek samorządu terytorialnego, pilotażowy projekt utworzenia w Domu Pomocy Społecznej w Pleszewie oddziału dla osób uzależnionych od alkoholu, likwidacja gospodarstw pomocniczych, termomodernizacja obiektów powiatowych, nadpłaty za kartę pojazdu, dofinansowanie remontów i zakupu samochodu dla Komendy Powiatowej Policji w Pleszewie, siedziba dla Prokuratury Rejonowej w Pleszewie, funkcjonowanie Centrum Powiadamiania Ratunkowego w Pleszewie, zorganizowanie w starostwie Powiatowego Centrum Zarządzania Kryzysowego, powiatowy program usuwania azbestu, zakup nieruchomości przy ul. Hallera na potrzeby siedziby Zarządu Dróg Powiatowych, scalenia gruntów w Brudzewku, sprowadzenie prochów płk. L. Bocińskiego, upamiętnienie postaci dr. med. wet. Romualda Śliwińskiego, współpraca zagraniczna i inne.

Wiele haseł nie zostało wymienionych. Wiele jest ciągle aktualnych. Niektóre znajdują swoje rozwinięcie na kolejnych stronach tej publikacji. Są też nowe sprawy, np. obrona kontraktu na karetkę pogotowia przy Szpitalnym Oddziale Ratunkowym, kolejne inwestycje drogowe, przyszłość szkoły w Marszewie, itp.

Zarządowi kolejnej kadencji problemów do rozstrzygnięcia z pewnością nie zabraknie.



**Michał Karalus**  
**Starosta**  
**Pleszewski**



**Dorota Czaplicka**  
**Wicestarosta**  
**Pleszewski**



**Bogusława Prażucha**  
**Sekretarz**  
**Powiatu Pleszewskiego**



**Mariusz Gramala**  
**Skarbnik**  
**Powiatu Pleszewskiego**



### 3. 10 lat powiatu pleszewskiego

Mieszkańcy Ziemi Pleszewskiej nigdy nie zaakceptowali utraty powiatowych struktur administracyjno – gospodarczych na swoim terenie. Podobnie jak po 1932 r., również po 1975 r. z uporem i godną podziwu determinacją podejmowali rozliczne działania na rzecz reaktywowania powiatu pleszewskiego, które ostatecznie zostały zwieńczone sukcesem w dniu 1 stycznia 1999 r. Sukcesowi temu towarzyszyło nie tylko ogromne zaangażowanie wielu miejscowych liderów społecznych i politycznych, ale również solidarna współpraca władz samorządowych sześciu gmin dzisiejszego powiatu.

Zanim powiat pleszewski na stałe zagościł na mapach podziału administracyjnego RP, najpierw w dniu 5 czerwca 1998 r. Sejm RP uchwalił ustawę o samorządzie powiatowym (Dz. U. z 1998 r., Nr 91, poz. 578), w której powiat zdefiniował jako lokalną wspólnotę samorządową wraz z odpowiednim terytorium. W tej samej ustawie Sejm RP wyposażył Radę Ministrów w kompetencję tworzenia, łączenia, dzielenia i znoszenia powiatów oraz ustalania ich granic. Ustawami z dnia 24 lipca 1998 r. Sejm RP wprowadził, z dniem 1 stycznia 1999 r., zasadniczy trójstopniowy podział terytorialny państwa na gminy, powiaty i województwa (Dz. U. z 1998 r. Nr 96, poz. 603) i zdecydował o wejściu w życie ustawy o samorządzie powiatowym. Wreszcie w dniu 7 sierpnia 1998 r. Rada Ministrów mocą swojego rozporządzenia powołała do życia, w granicach województwa wielkopolskiego, powiat pleszewski z siedzibą władz w Pleszewie, obejmujący terytorialnie gminy Chocz, Czermin, Dobrzyca, Gizałki, Gotuchów i Pleszew - jako jeden z 308 utworzonych wtedy powiatów ziemskich (Dz.U. z 1998 r. Nr 103, poz. 652).

W dniu 11 października 1998 r. odbyły się wybory powszechne do rady powiatu. Pierwsza sesja Rady Powiatu w Pleszewie, po 24-letniej nieobecności powiatów na mapie administracyjnej kraju, odbyła się w dniu 9 listopada 1998 r. w auli Liceum Ogólnokształcącego im. St. Staszica w Pleszewie. Dla poświadczenia, iż Rzeczpospolita Polska przekazała, począwszy od dnia 1 stycznia 1999 r.,



*Uroczysta sesja Rady Powiatu z okazji 10-lecia reaktywowania Powiatu Pleszewskiego (9 listopada 2008 r.)*

wspólnocie samorządowej i władzom powiatu pleszewskiego, odpowiedzialność za sprawy publiczne o znaczeniu lokalnym w zakresie należącym dotąd do administracji rządowej, w dniu 23 listopada 1998 r., na Zamku Królewskim w Warszawie, pierwszemu Staroście Pleszewskiemu Edwardowi Kubiszowi został wręczony okolicznościowy Akt, podpisany przez dr. Aleksandra Prokosa - Sekretarza Rady Ministrów, opatrzony okrągłą pieczęcią Rady Ministrów. Uroczystość wręczenia Aktu poświadczającego powołanie powiatu pleszewskiego miała miejsce w dziewiątym roku odzyskania suwerenności państwowej Rzeczypospolitej Polskiej, gdy Prezydentem RP był Aleksander Kwaśniewski, Marszałkiem Sejmu Maciej Płażyński, Marszałkiem Senatu Alicja Grzeškowiak, Prezesem Rady Ministrów Jerzy Buzek, Wicepremierem i Ministrem Spraw Wewnętrznych i Administracji Janusz Tomaszewski, Wicepremierem i Ministrem Finansów Leszek Balcerowicz, a Pełnomocnikiem Rządu ds. Reform Ustrojowych Państwa Michał Kulesza.

Dla uczczenia pamięci tych wydarzeń, w dniu 9 listopada 2008 r., dokładnie w 10. rocznicę pierwszej sesji reaktywowanego powiatu, zorganizowano w auli I Liceum Ogólnokształcącego im. St. Staszica w Pleszewie uroczystą sesję Rady Powiatu w Pleszewie. Jej otwarciu, podobnie jak historycznej sesji sprzed 10 lat, dokonał Radny Senior Jarosław Szczotkiewicz.

Gośćmi honorowymi sesji byli Wiceprzewodniczący Sejmiku Województwa Wielkopolskiego Kazimierz Kościelny oraz Prezes Związku Powiatów Polskich Kazimierz Kotowski.

Starosta Pleszewski Michał Karalus i Przewodniczący Rady Powiatu w Pleszewie Mirosław Kuberka w swych okolicznościowych przemówieniach dokonali krótkiego podsumowania 10-letniego dorobku powiatu pleszewskiego oraz podziękowali wszystkim, którzy przyczynili się do jego reaktywowania. Wiceprzewodniczący Sejmiku Województwa Wielkopolskiego Kazimierz Kościelny wręczył odznaczenie „Zasłużony dla Województwa Wielkopolskiego” Pani Jolancie Roszak, dyrektorowi Gminnego Centrum Ośrodka Kultury w Gizałkach. Prezes Związku Powiatów Polskich Kazimierz Kotowski opisał funkcjonowanie Związku oraz jego aktywność opiniotwórczą w zakresie tworzenia przepisów powiatowych, a także odniósł się do projektowanych przez rząd zmian w samorządzie terytorialnym.

Obecnym na uroczystej sesji wręczono okolicznościowy numer biuletynu „Wiadomości Powiatowe”. W biuletynie opublikowano artykuł o genezie powiatu pleszewskiego od początków jego istnienia, aż po czasy współczesne wraz z odnośnymi mapami granic, zdjęcia grupowe Rady i Zarządu Powiatu trzech kadencji, a także wspomnienia starostów i przewodniczących.

Podczas uroczystej sesji były również liczne gratulacje, w tym nadesłane przez Posła na Sejm RP Andrzeja Grzyba. Radni wszystkich trzech kadencji, w podziękowaniu za pracę samorządową i działalność publiczną otrzymali pamiątkowe statuetki.

**Urszula Balicka**  
Kierownik Kancelarii Starosty



**Statuetka X – lecia powiatu**



## 4. Zmiany w „Statucie Powiatu Pleszewskiego”

Aktem określającym ustrój jednostki samorządu terytorialnego, jaką jest powiat, jest statut czyli zbiór samostanowionych przepisów powstających na podstawie delegacji ustawowej, regulujący zadania, strukturę oraz sposób działania (w najszerszym zakresie organizację wewnętrzną i tryb pracy organów powiatu). Jest on aktem prawnym o ograniczonym przestrzennie zasięgu obowiązywania; obowiązuje on bowiem w granicach lokalnej własności rzeczowej i miejscowej Rady Powiatu w Pleszewie. Akt określający ustrój jednostki samorządu terytorialnego – powiatu (organizację wewnętrzną i tryb pracy organów powiatu). Jest więc bardzo ważnym dokumentem, bo według orzecznictwa jego postanowienia są prawem, którego naruszenie przez jakąkolwiek uchwałę organu powiatu uzasadnia stwierdzenie jej nieważności. Pierwszy Statut Powiatu Pleszewskiego został uchwalony dawno, gdyż 12 stycznia 1998 r. Uchwałą Rady Powiatu w Pleszewie Nr IV/16/99, a ogłoszony w Dzienniku Urzędowym Województwa Wielkopolskiego z 1999 r. Nr 6, poz. 113.

Gruntownej zmiany postanowień Statutu Powiatu Pleszewskiego dokonano dopiero w III kadencji Rady Powiatu w Pleszewie uchwałą XXXI/170/09 z dnia 26 września 2009 r. Do tego czasu Statut Powiatu był zmieniany zaledwie cztery razy:

- uchwała nr XX/137/2000 Rady Powiatu z dnia 29.06.2000 r.– wpisano Powiatowy Urząd Pracy do wykazu jednostek organizacyjnych powiatu,
- uchwała nr XXXI/234/01 Rady Powiatu z dnia 25.01.2001 r. – wprowadzono nowe zapisy określające insygnia władz samorządowych,
- uchwała nr XXXV/259/01 Rady Powiatu z dnia 30.10.2001 r. – wprowadzenie zasad dostępu i korzystania przez obywateli z dokumentów Rady, komisji i Zarządu,
- uchwała nr XLV/338/02 Rady Powiatu z dnia 26.09.2002 r. – zmiana liczebnego składu Rady i Zarządu.

W 2001 r. ustawodawca dokonał gruntownej zmiany przepisów ustawy o samorządzie powiatowym, co spowodowało konieczność dostosowania Statutu Powiatu do nowych regulacji prawnych. W związku z powyższym od 2001 r. równoległe z wprowadzaniem drobnych w/w zmian toczyły się prace w Komisji Statutowej nad nowym całościowym projektem Statutu. Prace trwały aż do 2009 r. Brali w nich udział nie tylko członkowie Komisji Statutowej Rady Powiatu, ale również inni radni należący praktycznie do wszystkich ugrupowań politycznych reprezentowanych w Radzie Powiatu. Do najciekawszych wniosków należały m.in.:

- wniosek Radnego Zbigniewa Rodka wprowadzający do Statutu ograniczenie czasowe wypowiedzi poszczególnych Radnych podczas jednej sesji rady,
- wniosek Klubu Radnych SLD i Klubu Radnych PSL wprowadzający obowiązek składania interpelacji tylko w formie pisemnej, z prawem ewentualnego jej odczytania na sesji rady.

Propozycje te dotyczyły głównie spraw związanych z przebiegiem sesji Rady Powiatu i miały na celu usprawnienie pracy Rady. Ambicją radnych było, żeby więcej swojego czasu w ramach wykonywania mandatu poświęcać na pracę na rzecz powiatu i jego mieszkańców, a mniej czasu „traścić” na nadmiernie rozbudowane dyskusje podczas sesji Rady. Prace nad nowym tekstem Statutu Powiatu zakończone zostały sukcesem dopiero w czasie III kadencji Rady Powiatu w Pleszewie. To właśnie Rada III kadencji 26 czerwca 2009 r. podjęła uchwałę nr XXXI/170/09 w sprawie uchwalenia nowego, zgodnego z obowiązującym stanem prawnym, Statutu Powiatu Pleszewskiego. Podjęcie tej uchwały i opracowanie nowego tekstu Statutu Powiatu Pleszewskiego poprzedzone zostało wieloma godzinami prac i dyskusji, głównie podczas posiedzeń Zarządu Powiatu i posiedzeń Komisji Statutowej, której przewodniczącym był nieżyjący już Radny Jerzy Całka. Członkami Zarządu Powiatu w Pleszewie III kadencji, którzy przygotowali projekt nowego Statutu do dalszych prac w ramach Komisji Statutowej byli: Starosta Pleszewski Michał Karalus Przewodniczący Zarządu, Wicestarosta Pleszewski Dorota Czaplicka oraz Członkowie Zarządu Radni Marian Walczak, Radomir Zdunek i Henryk Woldański. Członkami Komisji Statutowej Rady Powiatu w Pleszewie III kadencji, którzy prowadzili dalsze prace nad tekstem Statutu przygotowanym przez Zarząd Powiatu byli: Radny Łukasz Jaroszewski, Radny i zarazem Przewodniczący Rady Powiatu Mirosław Kuberka, Wiceprzewodniczący Rady Powiatu Zbigniew Rodek oraz Radny i wybrany na stanowisko Starosty Pleszewskiego Michał Karalus. Na posiedzeniach Zarządu i Komisji Statutowej przeanalizowane zostało każde postanowienie zawarte w Statucie. Trudniejsze tematy zostały poddane analizie prawnej i skonsultowane pod względem poprawności i zgodności z obowiązującymi przepisami z zatrudnionymi w Starostwie Powiatowym radcami prawnymi. Wszystkie proponowane przez Zarząd Powiatu zmiany Statutu podczas obrad Komisji Statutowej prezentowała Sekretarz Powiatu Bogusława Prażucha.

Najistotniejsze zatwierdzone przez Komisję Statutową zmiany:

1. wprowadzono słowniczek pojęć używanych w Statucie, co pozwoliło wyeliminować różnorodność interpretacyjną tożsamych pojęć i poprawiło przejrzystość poszczególnych zapisów w Statucie; literatura prawnicza nazywa takie zdefiniowanie pojęć na potrzeby konkretnego aktu prawnego wprowadzeniem definicji legalnej,
2. ustanowiono dzień 6 stycznia Świętem Powiatu,
3. dostosowano zapisy określające zadania powiatu do zmienionych wcześniej zapisów zawartych w aktach normatywnych wyższej rangi niż Statut, np. w ustawach, a szczególnie w tzw. „biblii” każdej jednostki samorządu terytorialnego, czyli ustawie o samorządzie powiatowym,
4. uporządkowano sprawę prowadzenia sesji pod nieobecność przewodniczącego rady w sytuacji gdy nie wyznaczył swojego zastępcy; wprowadzono w tym celu zasadę prowadzenia sesji przez wiceprzewodniczącego starszego wiekiem,
5. doprecyzowano zapisy dotyczące prowadzenia przez najstarszego radnego pierwszej sesji nowo wybranej rady powiatu; wcześniejsza regulacja tego zagadnienia przewidywała prowadzenie sesji nowo wybranej rady powiatu tylko przez radnego najstarszego wiekiem, co mogłoby uniemożliwić w przypadku jego nieobecności prowadzenie sesji do czasu wyboru przewodniczącego; wobec powyższego wprowadzono zasadę prowadzenia pierwszej sesji nowo wybranej rady powiatu przez najstarszego wiekiem radnego obecnego na sesji rady,
6. wprowadzono jeden siedmiodniowy termin dostarczania Radnym materiałów na sesję; zlikwidowano więc podział materiałów przygotowywanych przez poszczególne komórki organizacyjne Starostwa i jednostki organizacyjne powiatu na materiały dotyczące budżetu (obowiązywał dłuższy dziesięciodniowy termin dostarczenia) oraz pozostałe materiały (obowiązywał termin siedmiodniowy),
7. wprowadzono do Statutu zapisy dotyczące tzw. BIP-ów czyli Biuletynów Informacji Publicznej; przepisy prawne wprowadziły obowiązek podawania do publicznej wiadomości różnego rodzaju dokumentów tworzonych przez pracowników urzędów publicznych, m. in. zawiadomienia o terminie, miejscu i przedmiocie sesji rady powiatu; ustawodawca w celu umożliwienia jednostkom takim jak powiat realizację tego ustawowego obowiązku stworzył ustawę o Biuletynie Informacji Publicznej, w której określił, co i w jaki sposób należy podawać do wiadomości publicznej,
8. wrócono również do starych wniosków i uregulowano sprawy związane z interpelacjami i zapytaniami składanymi przez radnych na sesjach i w okresie międzysesyjnym,
9. bez analizy nie pozostawiono również spraw związanych z organizacją sesji rady regulując postanowienia Statutu dotyczące nagrywania na nośniki audiowizualne przebiegu sesji oraz określenia czasu przechowywania tych nagrań przez rok od zakończenia kadencji,
10. ze względu na wcześniejszą zmianę dotyczącą liczebnego składu rady, zmniejszono liczbę członków Komisji rewizyjnej jako jedynej obligatoryjnej komisji rady; duży wpływ miał na to fakt, że członkiem Komisji Rewizyjnej nie może być przewodniczący rady, wiceprzewodniczący rady oraz członek zarządu powiatu.

Jeżeli ktoś zastanawia się jeszcze nad pojęciem ciągłość władzy, to właśnie przykład prac nad zmianą Statutu Powiatu Pleszewskiego pokazuje jak „dzieło” rozpoczęte przez innych ludzi, należących często do zupełnie innych opcji politycznych jest kontynuowane w ramach prac w tym samym organie samorządowej władzy stanowiącej i wykonawczej.

**Izabela Wnuk**  
**Naczelnik**  
**Wydziału Organizacyjnego**

## 5. Żałobna sesja samorządowa

W sobotni poranek, 10 kwietnia 2010 r., Polską wstrząsnęła informacja o katastrofie polskiego samolotu rządowego pod Smoleńskiem.

Samorządowcy Powiatu Pleszewskiego w hołdzie Prezydentowi Rzeczypospolitej Polskiej - Lechowi Kaczyńskiemu, Małżonce Prezydenta RP - Pani Marii Kaczyńskiej i wszystkim ofiarom katastrofy pod Smoleńskiem spotkali się w dniu 15 kwietnia 2010 r. na wspólnej Nadzwyczajnej Żałobnej Sesji Rad Gmin: Chocz, Czermin, Dobrzyca, Gizafki, Gołuchów, Rady Miejskiej w Pleszewie oraz Rady Powiatu w Pleszewie. Sesja odbyła się w auli I Liceum Ogólnokształcącego im. St. Staszica w Pleszewie. Sala była pełna. W sesji uczestniczyli radni powiatowi, miejscy i gminni, sołtysi, działacze organizacji społecznych i gospodarczych, dyrektorzy jednostek organizacyjnych samorządów.

Minutą ciszy uczczono pamięć tragicznie zmarłych Polaków, łącząc się w narodowej żałobie. Kondolencje w imieniu samorządów gminnych złożył Wójt Gminy Gołuchów, Marek Zdunek. W imieniu Powiatu słowa żałoby wygłosił Starosta Pleszewski, Michał Karalus.

Jako wyraz hołdu ofiarom katastrofy pod Smoleńskiem radni poprzez aklamację przyjęli „Uchwałę Kondolencyjną” w sprawie: uczczenia pamięci Prezydenta Rzeczypospolitej Polskiej Lecha Kaczyńskiego i członków Jego delegacji. Swoje podpisy pod uchwałą złożyli wszyscy radni oraz wójtowie, burmistrz, przewodniczący rad i Starosta Pleszewski. Na zakończenie odmówiono wspólną modlitwę za zmarłych.



*Sesja żałobna ku czci ofiar katastrofy smoleńskiej  
(Pleszew, 15 kwietnia 2010 r.)*



*Składanie podpisów pod uchwałą kondolencyjną*

## Wystąpienia podczas żałobnej sesji

*Szanowni Przewodniczący i Radni wszystkich Rad!  
Panie Starosto!, Panie Burmistrzu! Panowie Wójtowie!  
Panie Radny Sejmiku Województwa Wielkopolskiego!  
Księżę Prałacie! Księżę Kanoniku! Państwo Soltysi, Przewodniczący Osiedli!  
Wszyscy Zebrani!*

*Zgromadził nas tutaj czas narodowej żałoby i solidarność w bólu po stracie Prezydenta Rzeczypospolitej Polskiej i Jego małżonki, najwyższych Dowódców Wojskowych, Parlamentarzystów, Duchownych, Członków Rodzin Katyńskich tak boleśnie doświadczonych już przez historię.*

*Tragedia, ta sprzed 70–ciu lat, i ta z sobotniego poranka, wstrząsnęła Polakami. Także mieszkańcami Powiatu Pleszewskiego.*

*Osoby, które zginęły, poprzez różne media, często gościły w naszych domach. Nie zawsze zgadzaliśmy się z ich poglądami. Ale były to osoby, które wzięły na swoje barki odpowiedzialność za sprawę Polski.*

*Działali w naszym imieniu. Byli bardzo ważni dla sprawnego funkcjonowania naszego Państwa.*

*Mamy świadomość straty i bolesnego narodowego doświadczenia, ale także paraliżującego ludzkiego cierpienia rodzin, które dotknęła ta tragedia.*

*Naszym spotkaniem w tej historycznej auli chcemy powiedzieć:*

*My mieszkańcy gmin: Chocz, Czermin, Dobrzyca, Gizałki, Gołuchów, Pleszew – cały Powiat Pleszewski – oddajemy hołd wszystkim ofiarom katastrofy pod Smoleńskiem i jesteśmy razem z Ich Rodzinami w przeżywaniu tej tragedii!*

*Proszę wszystkich o powstanie i uczczenie minutą ciszy pamięć Pana Prezydenta Rzeczypospolitej Polskiej i Jego małżonki Marii oraz wszystkich 94 osób, które zginęły w Smoleńsku, w drodze do Katynia.*

*Mirosław Kuberka  
Przewodniczący Rady Powiatu w Pleszewie*

*W księdze kondolencyjnej wyłożonej w Starostwie Powiatowym są wpisy wielu środowisk, ludzi w różnym wieku, całych rodzin. Podobnie jest w księgach wyłożonych w urzędach gmin i Miasta Pleszewa.*

*Ta narodowa tragedia połączyła mieszkańców Powiatu Pleszewskiego: na mszach świętych we wszystkich kościołach, w naszych rodzinach.*

*Śmierć tak wielu ludzi, którzy brali odpowiedzialność za kraj, poruszyła młodych i wcześniej urodzonych.*

*Dzisiejsza Nadzwyczajna Żałobna Sesja wszystkich Rad, zorganizowana w poczuciu narodowej straty, jest wyrazem bólu naszego środowiska samorządowego: zarządu powiatu, burmistrza, wójtów, radnych, soltysów, przewodniczących rad osiedli, urzędników, dyrektorów jednostek organizacyjnych i mieszkańców naszego powiatu.*

*Wszystkim ofiarom tragedii pod Smoleńskiem samorządy powiatu pleszewskiego oddają honor i cześć.*

*Michał Karalus  
Starosta Pleszewski*



**Do księgi kondolencyjnej, wyłożonej w Starostwie Powiatowym w okresie Żałoby Narodowej, wpisywali się m.in. uczniowie pleszewskich szkół**



**Ofiary katastrofy uczczono minutą ciszy**

Oryginał Uchwały Kondolencyjnej wraz z informacją o wpisach do ksiąg kondolencyjnych przesłano na ręce Marszałka Sejmu, pana Bronisława Komorowskiego, który pełnił wówczas obowiązki Prezydenta RP.

W dniach żałoby narodowej, w starostwie, wyłożono księgę kondolencyjną, do której na 85 stronach wpisali się przedstawiciele urzędów, stowarzyszeń, ugrupowań politycznych i związkowych, organizacji społecznych, osoby prywatne. Łącznie odnotowano około 700 wpisów. Oryginał księgi złożono w archiwum zakładowym starostwa, jako wyraz żałoby mieszkańców powiatu pleszewskiego, a także dowód solidarności narodowej. Kserokopię księgi przekazano do Muzeum Regionalnego w Pleszewie. Starostwo uruchomiło także internetową księgę kondolencyjną.

**Mirostław Kuberka  
Przewodniczącą  
Rady Powiatu w Pleszewie**

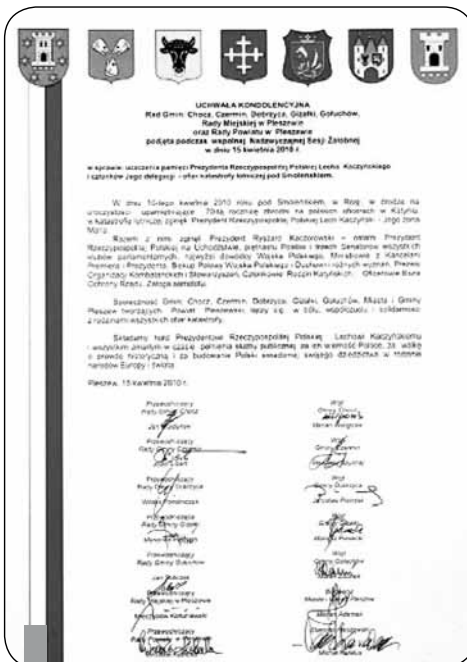

**Uchwała kondolencyjna samorządów Powiatu Pleszewskiego**

# Starostwo Powiatowe w Pleszewie

## 1. Zmiany organizacyjne, polityka jakości ISO, projekt szkoleniowy (EFS) i informatyczny

Chęć udoskonalenia jakości obsługi klientów Starostwa Powiatowego w Pleszewie stanowiła główną przyczynę zmian oraz działań podejmowanych przez kierownictwo urzędu oraz zarząd powiatu w minionych czterech latach.

Zmiany organizacyjne polegały na utworzeniu z dniem 1 stycznia 2009 r. dwóch nowych wydziałów: Inwestycji i Rozwoju oraz Kancelarii Starosty, z jednoczesnym wyodrębnieniem Biura Rady z Wydziału Organizacyjnego oraz przeniesieniem zadań z zakresu turystyki z Wydziału Oświaty, Kultury i Sportu do Wydziału Promocji wraz ze zmianą nazwy tego ostatniego na: Wydział Promocji, Turystyki i Współpracy Zagranicznej.

Powyższe usprawniło z jednej strony obsługę klientów wewnętrznych, tj. jednostek organizacyjnych powiatu w zakresie remontów oraz w sprawach inwestycyjnych. Natomiast Kancelaria Starosty, poza realizacją zadań związanych z obsługą tego urzędu oraz Zarządu Powiatu, zajmuje się obsługą klientów zewnętrznych, czyli realizacją licznych wniosków i pism kierowanych do obu tych organów. Kancelaria wykonuje także szereg zadań związanych z udziałem samorządu w stowarzyszeniach i korporacjach







**Certyfikaty ISO**  
**Starostwa Powiatowego w Pleszewie**



samorządowych, m.in. Związek Powiatów Polskich, Stowarzyszenie Gmin i Powiatów Wielkopolski, Wielkopolski Ośrodek Kształcenia i Studiów Samorządowych, Stowarzyszenie „Droga S-11”, Klub samorządowy Polskiej Agencji Prasowej.

Dokonane zmiany były wynikiem decyzji mających usprawnić funkcjonowanie urzędu, natomiast ustawodawca zdecydował o likwidacji gospodarstw pomocniczych, stąd, w oparciu o ustawę z dnia 27 sierpnia 2009 r. Przepisy wprowadzające ustawę o finansach publicznych, z dniem 1 lipca 2010 r. w strukturze tutejszego urzędu znalazło się dotychczasowe Gospodarstwo Pomocnicze przy Starostwie Powiatowym w Pleszewie, a także Powiatowy Ośrodek Dokumentacji Geodezyjnej i Kartograficznej, obecnie działający jako Wydział Geodezji, Kartografii i Katastru.

Z inicjatywy Starosty Pleszewskiego Michała Karalusa, w trosce o uzyskanie zadowolenia klientów z realizacji zadań administracji publicznej w kierowanym przez niego urzędzie, Starostwo Powiatowe uzyskało po raz pierwszy Certyfikat Systemu Zarządzania Jakością, zgodny z normą PN-EN 9000:2001 w dniu 9 listopada 2006 r. Stanowił on potwierdzenie wysokiej jakości usług świadczonych w urzędzie, ale także nakładał na wszystkich pracowników obowiązek ciągłego doskonalenia procedur administracyjnych oraz metod pracy. Prace nad systemem prowadzono pod kierunkiem firmy DGA Doradztwo Gospodarcze. Przedstawicielem kierownictwa w zakresie Systemu Zarządzania Jakością (SZJ) jest Pełnomocnik ds. SZJ ISO, podległy bezpośrednio Staroście. Funkcję tę starosta powierzył Sekretarzowi Powiatu Bogusławie Prażucha. Nadane pełnomocnictwo obejmuje niezbędne uprawnienia w zakresie działań związanych z wdrażaniem, utrzymaniem i doskonaleniem SZJ oraz reprezentowaniem Starostwa na zewnątrz w sprawach dotyczących systemu. System jest monitorowany zarówno przez wewnętrzne, jak i zewnętrzne audyty kontrolne. Nad prawidłową realizacją zadań wykonywanych przez pracowników poszczególnych wydziałów czuwają nie tylko naczelnicy/kierownicy, ale także audytorzy wewnętrzni w składzie: Maciej Blandzi, Dorota Drosdowska, Dominika Kończak, Aneta Lisek, Beata Napierała, Danuta Wasiewicz- Musielak, Izabela Wasińska, Danuta Witczak. Audyty wewnętrzne stanowią podstawowe narzędzie oceny skuteczności i efektywności systemu. Na ich podstawie podejmuje się działania korygujące i zapobiegawcze oraz wdraża rozwiązania doskonalące funkcjonowanie systemu w poszczególnych obszarach. Pozyskuje się także informacje zwrotne od klientów w formie ankiet dostępnych w formie papierowej oraz elektronicznej.

Na początku października 2009 roku, czyli po upływie trzech lat od uzyskania pierwszego certyfika-

**W I rządzie** (siedzą od lewej): K.Zawieja, M.Sitnicki, A. Tomaszewska, D. Drosowska, I. Wnuk, R. Garszka, U. Bałicka, M. Gramala (Skarbnik Powiatu), M. Karalus (Starosta Pleszewski), D. Czaplicka (Wicestarosta Pleszewski), B. Prażucha (Sekretarz Powiatu), D. Witczak A.Lisek, R.Łoza, D. Kończak, M. Klimek,  
**II rząd** (stoją od lewej): H. Woźniak, K.Grzesiak, M.Maciejewski, B.Napierała, M.Sztamburski, Z.Michalska, D.Cierniak, A.Palak, A.Dolata, D.Wasiewicz-Musielak, B.Spyrchala, A.Wojtkowiak, J.Osiaczyk, J.Secier, M.Ratajczak, S.Mazurek, M.Garbarczyk, B.Jaworski, A.Kalinowska – Zgorzełek, M.Bartczak, J.Koza, N.Zdunek, W.Walczak, M.Stys  
**III rząd** (od lewej): P. Frąszczak, M.Szóstak, E.Antczak, K.Grząbka, M.Świątek, E.Spychaj, J.Pierściński, K.Zalewa, M.Bartosiak, E.Hyla, B.Suty, P.Kubiak, A.Nowicka, J.Kędzia, P.Rutkiewicz, M.Gola, D.Kiak, H.Korzeniewska, T.Wojtala, T.Nowicki  
**IV rząd** (od lewej): R.Sawada, S.Paszkwowiak-Drogoś, J.Śmigiełski, I.Wasińska, A.Szulczyńska, H.Lis, M.Żarnowski, M.Depa, P.Cichy, M.Mączka, K.Musielak, M.Blandzi, J. Kaźmierczak, M.Matysiak, M.Mazurek, J. Leśniewski, K.Zawada, M.Wasielewski, R.Kłamecka, W. Marzyńska, R. Czajczyński, D. Mandryk



# Pracownicy Starostwa Powiatowego w Pleszewie

### SCHEMAT ORGANIZACYJNY STAROSTWA POWIATOWEGO W PLESZEWIE

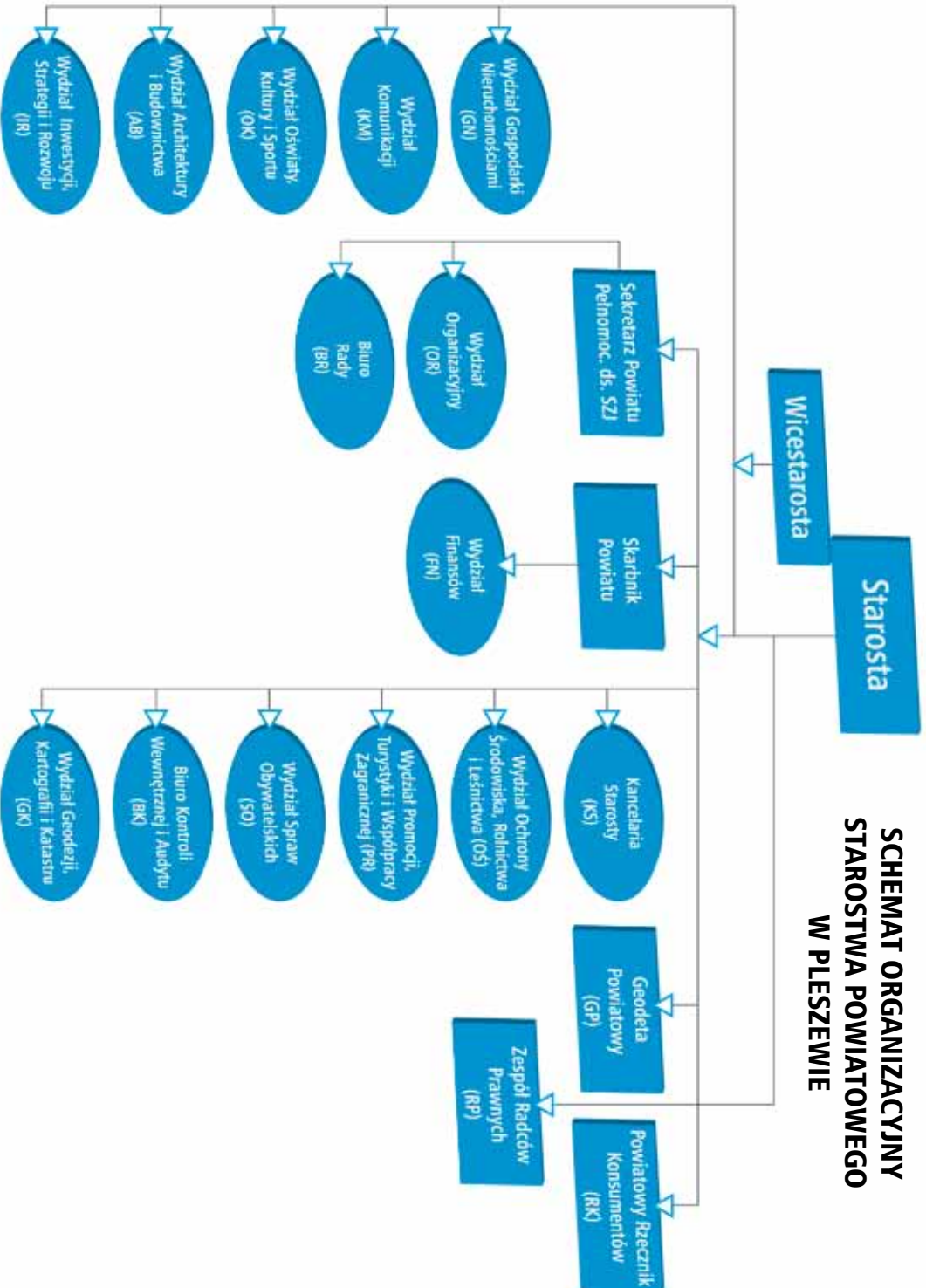

tu, Polskie Centrum Badań i Certyfikacji S.A. z Warszawy przeprowadziło tzw. audyt odnowienia, tym razem według nowej normy PN-EN ISO 9001:2009. Wyniki auditu były pomyślne dla naszego urzędu i potwierdziły spełnianie przez urzędników wymagań normy w zakresie „realizacji zadań publicznych powiatu, wynikających z przepisów prawa, służących zaspokajaniu potrzeb lokalnej wspólnoty samorządowej”. Wydany na tej podstawie Certyfikat Systemu Zarządzania Jakością Nr 1875/2/2009 dla Starostwa będzie obowiązywał do 5 października 2012 r., o ile kolejne audyty potwierdzą wysoką jakość pracy, w tym obsługi klientów.

Pracownicy Starostwa Powiatowego w Pleszewie opracowali do tej pory 26 procedur ISO, które podnoszą jakość świadczonych usług. Podstawowym dokumentem, określającym główne założenia i cele SZJ w jednostce jest „POLITYKA JAKOŚCI”, bazująca na naczelnej deklaracji działania dla zapewnienia satysfakcji i zadowolenia klientów oraz stron zainteresowanych z poziomu obsługi realizowanej przez starostwo. Szczegółowy opis działań i procedur zawarty jest w „KSIĘDZE JAKOŚCI”, systematycznie udoskonalanej i stanowiącej potwierdzenie systematycznej pracy nad Systemem Zarządzania Jakością w naszym urzędzie. Procesy określone w ramach systemu zarządzania zostały podzielone na dwie grupy: Procesy Główne: Planowanie pracy oraz Obsługa klienta a także Procesy Wspomagające: Obsługa administracyjna, Zarządzanie zasobami ludzkimi oraz Nadzorowanie i doskonalenie SZJ. Monitorowanie procesów odbywa się przy pomocy przyjętych mierników i wskaźników. Ich wyniki, podobnie jak rezultaty auditów wewnętrznych, stanowią dane wejściowe do przeglądu systemu zarządzania. Jego celem jest zapewnienie ciągłej przydatności i efektywności systemu oraz wskazanie kierunków jego rozwoju.

Podnoszenie kwalifikacji pracowników urzędu przyczynia się niewątpliwie także do poprawy poziomu obsługi klientów, co w konsekwencji stymulować winno zrównoważony rozwój powiatu pleszewskiego. Powiat Pleszewski jako lider - projektodawca i Gminy: Chocz, Czermin, Dobrzyca, Gizałki, Gołuchów oraz Miasto i Gmina Pleszew zawarły porozumienie, które umożliwiło realizację projektu pn.: „Szkolenia pracowników JST szansą na podniesienie standardu obsługi klienta”. Jego realizacja, która zakłada uczestnictwo 205 urzędników w programach szkoleniowych, rozpoczęła się we wrześniu 2009 r., a potrwa do sierpnia 2011 r. Wartość projektu wynosi 1.048.405 złotych z czego dofinansowanie z Europejskiego Funduszu Społecznego wynosi 95%, tj. 995.984,75 złotych. Resztę, czyli wkład własny samorządów stanowi



*Uczestnicy szkolenia z zakresu „Komunikacji i pracy w zespole” w ramach projektu „Szkolenia pracowników JST z powiatu pleszewskiego szansą na podniesienie standardu obsługi klienta”, współfinansowanego z EFS*



wartość pracy szkolenych urzędników. W ramach projektu odbywają się 22 rodzaje szkoleń o różnych zakresach tematycznych, obejmujących zarówno kwestie administracyjne, jak i finansowe, a także naukę języków obcych (język angielski i niemiecki) oraz szkolenia informatyczne.

Gminy pod przewodnictwem Powiatu Pleszewskiego- lidera zaary w dniu 29 listopada 2007 r. umowę konsorcijną- porozumienie na potrzeby realizacji projektu informatycznego pn. „Informatyzacja Jednostek Samorządu Terytorialnego.” Jego całkowita wartość wynosi 2.245.669 złotych. Na podstawie umowy zawartej z MSWiA projekt uzyskał dofinansowanie w formie dotacji celowej w wysokości 75% wartości projektu, tj. 1.684.251, 75 złotych. Środki, jakie nasz powiat otrzymał na informatyzację były największą dotacją spośród projektów zgłoszonych do MSWiA w tym okresie, tj. dnia 30 listopada 2007 r. W ramach projektu realizowanego przez konsorcjum dla siedmiu urzędów Samorządu Terytorialnego Powiatu Pleszewskiego została zakupiona i zainstalowana infrastruktura sprzętowa i sieciowa, a także oprogramowanie wraz z usługą wdrożeniowo-szkoleniową. Pomyśłodawczynią obu projektów była Dorota Czaplicka, Wicestarosta Pleszewski.



Podsumowując należy podkreślić, że wszystkie działania podejmowane w tej kadencji przez Powiat Pleszewski w sferze administracji zmierzały do realizacji celu nadrzędnego, jakim jest „Realizacja zadań ustawowych w sposób zgodny z obowiązującymi przepisami prawa i zapewniającymi spełnienie oczekiwań Klientów”.



*Dostawy sprzętu komputerowego i usługa szkoleniowa w ramach projektu „Informatyzacja JST Powiatu Pleszewskiego”, współfinansowanego przez MSWiA*

**Bogusława Prażucha**  
Sekretarz  
Powiatu Pleszewskiego

# Powiat pleszewski w III kadencji

## 1. Budżet powiatu pleszewskiego w latach 2006- 2010

Działalność samorządu powiatowego mogła być prowadzona w ramach posiadanych środków finansowych. Wielkość budżetu w latach 2007 – 2010 na tle budżetów poprzednich kadencji przedstawia się następująco:

|                | 1999          | 2000          | 2001          | 2002          | 2003          | 2004          |
|----------------|---------------|---------------|---------------|---------------|---------------|---------------|
| <b>DOCHODY</b> | 30 430 091 zł | 38 455 031 zł | 43 899 220 zł | 40 301 027 zł | 38 957 754 zł | 42 922 908 zł |
| <b>WYDATKI</b> | 30 296 646 zł | 38 693 676 zł | 44 122 886 zł | 41 960 670 zł | 42 219 339 zł | 48 085 220 zł |

|                | 2005          | 2006          | 2007          | 2008          | 2009          | 2010          |
|----------------|---------------|---------------|---------------|---------------|---------------|---------------|
| <b>DOCHODY</b> | 46 406 809 zł | 46 552 854 zł | 48 068 021 zł | 55 062 071 zł | 59 132 183 zł | 72 075 651 zł |
| <b>WYDATKI</b> | 50 534 899 zł | 50 494 476 zł | 47 930 235 zł | 54 518 032 zł | 58 728 104 zł | 86 111 774 zł |

Na wykresie słupowym przedstawia się to następująco:

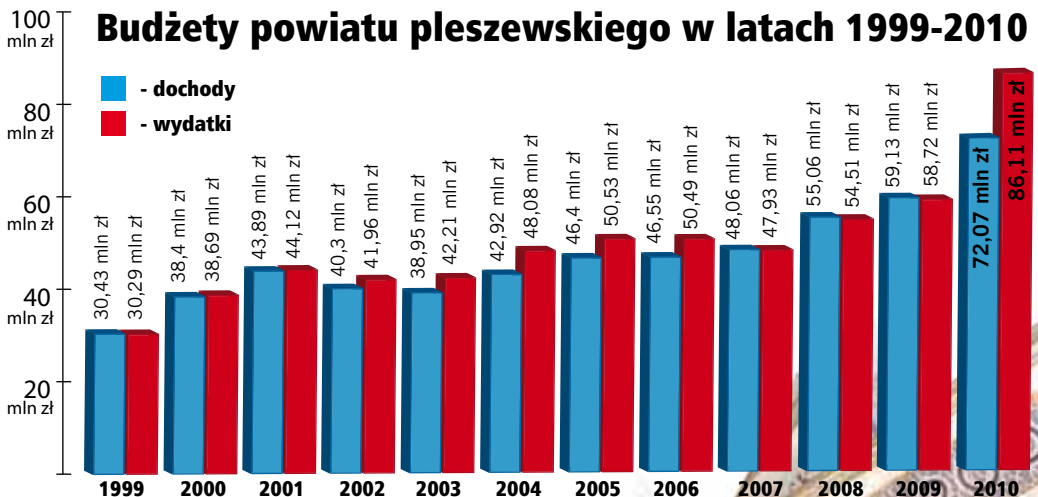

## Inwestycje powiatowe w 2010 roku prowadzone są w następujących obszarach:

|                             |               |
|-----------------------------|---------------|
| 1. Infrastruktura drogowa   | 19 068 251 zł |
| 2. Administracja publiczna  | 954 051 zł    |
| 3. Bezpieczeństwo publiczne | 30 000 zł     |
| 4. Oświata                  | 2 017 694 zł  |
| 5. Ochrona zdrowia          | 892 000 zł    |
| 6. Pomoc społeczna          | 204 255 zł    |

**Wydatki majątkowe ogółem 23 166 251 zł**

Wskazuje to na wzrostową tendencję budżetu Powiatu Pleszewskiego w kolejnych latach funkcjonowania samorządu.

Rekordowym pod tym względem jest rok 2010, w którym poziom wydatków niemal trzykrotnie przekroczył wydatki budżetu z 1999 r.

W budżecie 2010 roku bardzo wysoką kwotę – jak na możliwości finansowe powiatów – przeznaczają się na inwestycje powiatowe.

W omawianym okresie na wydatki majątkowe zaplanowano **23 166 251 zł**, co stanowi aż **30 %** ogółu wydatków.

**Mariusz Gramala**  
Skarbnik  
Powiatu Pleszewskiego

## 2. Opieka zdrowotna.

### Przekształcenie SP ZOZ w PCM Sp z o.o. Działalność i sukcesy szpitala w Pleszewie.

#### 2006 rok

Samodzielny Publiczny Zakład Opieki Zdrowotnej w Pleszewie w rankingu szpitali publicznych wielospecjalistycznych i onkologicznych organizowanym przez dziennik „Rzeczpospolita” w **październiku** zajął 7. miejsce wśród szpitali publicznych z całej Polski oraz 1. miejsce wśród szpitali w Wielkopolsce.

W **grudniu** odbył się w szpitalu I audyt nadzoru. Audytorzy sprawdzali jak system funkcjonuje, jakie są efekty jego posiadania i jak jest doskonalony. Audyt zakończył się wynikiem pozytywnym – nie spisano żadnej niezgodności, spisano kilka rekomendacji. Szczególną uwagę audytorzy skupili na potencjale doskonalenia, który zaproponowali nam po pierwszym audycie certyfikującym. Podsumowując audyt wypadł bardzo pozytywnie. Audytorzy podkreślili duże zaangażowanie personelu oraz znaczne postępy w stosunku do ubiegłego roku.

#### 2007 rok

W **maju** odbyło się uroczyste oddanie do użytkowania windy i szybu dla osób niepełnosprawnych przy Oddziale Paliatywnym i Rehabilitacyjnym – projekt współfinansowany przez PFRON. Przekazany został kardiomonitor, ufundowany przez Samorząd Miasta i Gminy Pleszew, a także otwarta została sala internetowa na Oddziale Dziecięcym – projekt zrealizowany dzięki TP S.A.

We **wrześniu** zorganizowany został II Festyn Zdrowia połączony z obchodami 25 – lecia szpitala w Pleszewie. Zgodnie z tradycją na uczestników czekało wiele atrakcji, m.in. prezentacja oddziałów szpitalnych, pokazy ratownicze oraz loteria z wieloma cennymi nagrodami. Ilość uczestników festynu przekroczyła najśmielsze oczekiwania organizatorów.

Powiat Pleszewski jako organ założycielski - w **grudniu** podjął decyzję o przekształceniu formy prawnej szpitala. Decyzja poprzedzona była konsultacjami społecznymi, szczególnie w gronie pracowników co do zasadności, korzyści i zagrożeń wynikających z przekształcenia. Formą konsultacji były spotkania, prezentacje, debaty na linii Starostwo Powiatowe – pracownicy oraz wizyty w innych przekształconych szpitalach. Konsultacje te bardzo absorbowyły zarówno Zarząd Powiatu, jak i kierownictwo SPZOZ-u. Decyzja o przekształceniu szpitala podyktowana była między innymi takimi względami, jak:

- Brak środków pieniężnych SP na ciągłe dofinansowywanie działalności zakładu
- zmiana sposobu właścicielskiego
- uzyskanie możliwości świadczenia dodatkowych usług, w tym komercyjnych
- uzyskanie nowych możliwości finansowania zakładu
- zwiększenie swobody w podejmowaniu decyzji zarządczych
- zwiększenie możliwości rozwoju zakładu
- wzmocnienie pozycji konkurencyjnej na rynku
- wniesienie nowej jakości usług.

Na uwagę zasługuje fakt, że w tym okresie szpital nie posiadał zadłużenia. Intencją Powiatu było nieprzerwane zapewnienie osobom korzystającym ze świadczeń SPZOZ-u dostępu do takich samych świadczeń w nowym podmiocie.



*Ambulans specjalistyczny „S” Volkswagen Crafter, dofinansowany z EFRR (2009 r.)*

## 2008 rok

Dnia **1 lutego** utworzono jednoosobową Spółkę Pleszewskie Centrum Medyczne w Pleszewie Sp. z o.o., w której 100% udziałów posiada Powiat Pleszewski. Dnia **4 kwietnia** zarejestrowano Spółkę w Krajowym Rejestrze Sądowym. **22 kwietnia** Zarząd Powiatu powołał likwidatora SPZOZ. **29 kwietnia** wpisano NZOZ PCM do Rejestru Zakładów Opieki Zdrowotnej Wojewody Wielkopolskiego.

**1 maja** nowo powstały podmiot podjął działalność medyczną, przejmując na drodze cesji w niezmienionej wartości od SPZOZ-u wszystkie kontrakty z NFZ. Cesje poprzedziły kilkumiesięczne ustalenia z NFZ. Wszyscy pracownicy SPZOZ przeszli do nowego podmiotu na podstawie paragrafu 23 Kodeksu Pracy. W wyniku przekształcenia żaden pracownik nie stracił pracy ani nikomu nie pogorszone warunki pracy.

W **październiku**, wzorem lat ubiegłych, pleszewski szpital przystąpił do ogólnopolskiego rankingu szpitali „Bezpieczny Szpital 2008”, przeprowadzonego przez Centrum Monitorowania Jakości GP dla dziennika „Rzeczpospolita”. Maksymalna ilość punktów możliwych do uzyskania w rankingu wynosiła 1000. Nasz Szpital uzyskał 840,03 punkty, co zapewniło nam 1. miejsce w Polsce wśród szpitali niepublicznych. Uroczystość wręczenia certyfikatów odbyła się w Warszawie w siedzibie „Rzeczpospolitej”, a sam certyfikat został wręczony na ręce Prezes Adeli Grali - Kałużnej przez wiceministra zdrowia Marka Habera.

W **grudniu** w Pleszewskim Centrum Medycznym w Pleszewie Sp. z o.o. odbyła się ocena wizytatorów Ośrodka Akredytacji Centrum Monitorowania Jakości w Ochronie Zdrowia z Krakowa.

W 2008 r. Oddział Kardiologiczny rozszerzył zakres swoich świadczeń o zabiegi wszczepiania rozruszników. Do końca roku w Oddziale zostało wszczepionych 121 urządzeń tego typu.



*PCM - zwycięzca rankingu „Super Expressu” (2008 r.)*





Otwarcie Pracowni Tomografii Komputerowej (luty 2009 r.)



Nowoczesny, 16-rzędowy, 16-warstwowy tomograf komputerowy marki Siemens SOMATOM Emotion



Odbiór certyfikatu akredytacyjnego dla PCM

## 2009 rok

W lutym odbyło się uroczyste oddanie do użytkowania nowego tomografu komputerowego. Siemens SOMATOM Emotion to najnowocześniejszy w regionie tomograf 16 rzędowy, 16 warstwowy. Dotychczas tomografami o tak zaawansowanych możliwościach dysponowały tylko szpitale w Poznaniu. Na uroczystości obecni byli przedstawiciele zarządu szpitala, władz powiatowych oraz załogi PCM. Tomograf komputerowy został poświęcony przez kapelana szpitala księdza Sławomira Kosińskiego.

W marcu w Gołuchowie odbyła się uroczystość wręczenia certyfikatu akredytacyjnego. Wręczenia tytułu dokonał Jerzy Hennig – dyrektor Centrum Monitorowania Jakości w Ochronie Zdrowia z Krakowa. W uroczystości wzięli udział pracownicy oraz zaproszeni goście.

Od kwietnia specjaliści z Oddziału Kardiologicznego PCM rozpoczęli wszczepianie kardiowerterów – do końca 2009 roku przeprowadzono 26 takich zabiegów.

W sierpniu odbył się audit certyfikacyjny Zintegrowanego Systemu Zarządzania w oparciu o wymagania następujących norm: PN-EN ISO 9001:2008 (system zarządzania jakością), PN-EN ISO 14001:2004 (system zarządzania środowiskiem), PN-N





**Oddanie do użytku lądowiska dla medicopterów przy pleszewskim szpitalu  
(28 września 2009 r.)**

18001:2004 (system zarządzania bezpieczeństwem i higieną pracy), OHSAS 18001:2007 (system zarządzania bezpieczeństwem i higieną pracy). W wyniku przeprowadzonego auditu zostały przyznane PCM Sp. z o.o. certyfikaty potwierdzające pozytywny wynik nadzoru.

We **wrzeźniu** uroczyste zostało otwarte lądowisko dla śmigłowców Lotniczego Pogotowia Ratunkowego. Szpital w Pleszewie rozpoczął starania o uzyskanie zgody na budowę płyty lądowiska już w lutym 2005 r. Opracowano instrukcję użytkowania, która musiała zostać zatwierdzona przez Agencję Ruchu Lotniczego. Ustalono lokalizację inwestycji i po wprowadzeniu odpowiednich zmian przesłano dokumenty do Urzędu Lotnictwa Cywilnego w Warszawie. W tym czasie zmianie uległy przepisy, co spowodowało konieczność wprowadzenia zmian w dokumentach i ponowny ich obieg, przy czym decyzję w sprawie lądowiska w Pleszewie podejmowała teraz Polska Agencja Żeglugi Powietrznej. Kolejna zmiana przepisów w 2008 r. uprościła skomplikowaną procedurę, przewidzianą dla lotnisk i lądowisk. Otrzymaliśmy informację, że wystarczy wypełnienie prostego formularza i dokonanie zgłoszenia, po uprzednim uzyskaniu zgody na lotnicze wykorzystanie terenu. Zgodę wyraził Burmistrz Miasta i Gminy Pleszew w dniu 9 lipca 2008 r., a 21 października 2008 r. zarejestrowano inne miejsce przystosowane do startów i lądowań statków powietrznych Pleszew (lądowisko dla medikopterów). Posiadanie takiego obiektu ma istotne znaczenie dla funkcjonowania systemu Państwowego Ratownictwa Medycznego, umożliwiając bezpieczne lądowanie śmigłowcom sanitarnym Lotniczego Pogotowia Ratunkowego. Z drugiej strony przepisy dotyczące zarządzania kryzysowego wymagają, aby każda gmina wskazała miejsce lądowania dla helikopterów. Na inwestycję, której koszt wyniósł 33 229,06 zł, złożyła się budowa płyty lądowiska, drogi dojazdowej oraz montaż masztu z wiatrowskazem.

W **październiku** na uroczystej gali w siedzibie Rzeczypospolitej ogłoszono wyniki kolejnej edycji Ogólnopolskiego Rankingu Szpitali „Bezpieczny Szpital”. W kategorii szpitali niepublicznych 1. miejsce zajął nasz szpital. Zdobyliśmy 15 punktów więcej niż w roku poprzednim i ponownie zwyciężyliśmy. Większą liczbę punktów udało się uzyskać, zwłaszcza w obszarze zarządzania. Ranking merytorycznie opracowu-



*Uroczystość wręczenia dyplomu za 1 miejsce w rankingu „Rzeczpospolitej” - „Bezpieczny Szpital 2009” w kategorii szpitali niepublicznych (Warszawa, październik 2009)*

je Centrum Monitorowania Jakości w Ochronie Zdrowia, które jest jednostką organizacyjną Ministerstwa Zdrowia. Pomimo iż w rankingu odrębnie klasyfikowane są szpitale publiczne i niepubliczne, warto podkreślić, że nasz szpital uzyskał najlepszy wynik w Wielkopolsce bez podziału na kategorie. Podczas gali Pleszewskie Centrum Medyczne reprezentowała Prezes Zarządu Agnieszka Pachciarz oraz Starosta Michał Karalus.

W **październiku** w Szpitalnym Oddziale Ratunkowym PCM w Pleszewie odbyła się uroczystość oddania do użytku ambulansu ratunkowego, zakupionego ze środków Unii Europejskiej. Zaproszonych gości powitała Prezes Agnieszka Pachciarz. Jak doszło do zakupu nowego ambulansu ratunkowego? We wrześniu 2008 r. PCM w Pleszewie złożyło wniosek unijny w ramach Programu Infrastruktura i Środowisko 2007 – 2013; Priorytet: XII Bezpieczeństwo zdrowotne i poprawa efektywności systemu ochrony zdrowia; Działanie 12.1 „Rozwój systemu Ratownictwa medycznego”. Tytuł naszego projektu to: „Zakup ambulansu ratunkowego w celu poprawy bezpieczeństwa zdrowotnego mieszkańców Powiatu Pleszewskiego”. Projekt ten decyzją z dnia 17 kwietnia 2009 r. został zakwalifikowany do współfinansowania przez Unię Europejską ze środków Europejskiego Funduszu Rozwoju Regionalnego. W wyniku przeprowadzonego postępowania przetargowego dokonano zakupu samochodu marki Volkswagen Crafter wraz z niezbędnym wyposażeniem medycznym o standardzie specjalistycznego zespołu ratownictwa medycznego. Zarówno samochód, jak i jego wyposażenie jest zgodne z Polskimi Normami w tym zakresie oraz



wymogami Narodowego Funduszu Zdrowia. Zakupione auto spełnia najwyższą normę czystości spalin EURO 5. Całkowity koszt zakupu ambulansu to 398 375,17 zł, z czego dofinansowanie UE wyniosło 319 205,00 zł. Poświęcenia karetki dokonał szpitalny kapelan ksiądz Marcin Załęzny. Kluczyki do ambulansu, z rąk Pani Prezes i Pana Starosty, odebrał Ordynator SOR – doktor Wiesław Leszczyński, który w asyście ratowników medycznych demonstrował użyteczność i funkcjonalność przedziału medycznego.

W **październiku** Oddział Kardiologiczny zorganizował konferencję naukową z udziałem Prof. Henryka Wysockiego - Specjalisty Wojewódzkiego w dziedzinie Kardiologii, Prof. Stefana Grajka - przełożonego I Kliniki Kardiologii i Katedry Kardiologii UM w Poznaniu oraz dr Przemysława Mitkowskiego - sekretarza Sekcji Elektroterapii Serca Polskiego Towarzystwa Kardiologicznego. Każdy z prelegentów wygłosił półgodzinny wykład. Prof. Henryk Wysocki mówił o zespole metabolicznym jako zagadnieniu interdyscyplinarnym na pograniczu kardiologii, diabetologii i hipertensjologii, ukazując nowe spojrzenie na to zagadnienie. Prof. Stefan Grajek wygłosił odczyt na temat nowych implikacji stosowania leku iwabradyny, który z powodzeniem jest w stanie zastąpić dużą grupę leków, jakimi są betablokery. Na koniec zabrał głos dr Przemysław Mitkowski, który omówił nowe wskazania do wszczepiania kardiowerterów, prezentując badania potwierdzające skuteczność tego typu leczenia w określonych schorzeniach kardiologicznych.

W **listopadzie** wdrożone do pracy w Laboratorium zostały dwa analizatory nowej generacji: biochemiczny i immunochemiczny.

W **listopadzie** odbyło się uroczyste wręczenie certyfikatów ISO przez firmę DEKRA Certification Sp. z o.o.. W imieniu gospodarzy – Pani Prezes Agnieszki Pachciarz i Starosty Pleszewskiego Michała Karalusa, gości powitał doktor Grzegorz Sokół. Wśród licznie przybyłych gości, oprócz przedstawicieli władz samorządowych i kierowników zaprzyjaźnionych instytucji, należy wymienić doktora Edwarda Horoszkiewicza, pierwszego dyrektora pleszewskiego szpitala w obecnym budynku. Na uroczystość przybyli także wszyscy członkowie Rady Nadzorczej PSCM wraz z jej Przewodniczącym. Reprezentanci pracowników odebrali Certyfikaty z rąk przedstawiciela regionalnego firmy DEKRA Certification Sp. z o.o. – Pani Jolanty Nowickiej. Pani Prezes Agnieszka Pachciarz odebrała liczne gratulacje, która podkreśliła, że nie byłoby tego sukcesu, gdyby nie wysiłek wszystkich pracowników.

W **grudniu** odbyła się w pleszewskim szpitalu uroczystość oddania do użytku kolejnej zakupionej, tym razem ze środków własnych, karetki oraz sprzętu medycznego. Karetka służy Podstawowemu



*Karetka zespołu podstawowego „P”, zakupiona w grudniu 2009 roku ze środków własnych PCM*



*Nowoczesny analizator parametrów biochemicznych*

Zespołowi Ratownictwa Medycznego. Ambulans powstał na bazie samochodu marki Volkswagen Crafter. Ze środków Unii Europejskiej (Europejskiego Funduszu Rozwoju Regionalnego), w ramach Wielkopolskiego Regionalnego Programu Operacyjnego na lata 2007-2013 szpital otrzymał dofinansowanie w wysokości 632 063,42 zł na zakup następującego sprzętu i aparatury medycznej: zestaw do wideoskopii, myjka endoskopowa, aparat USG z opcją kolorowego Dopplera, defibrylator, 8 pomp infuzyjnych, 2 respiratory, stół operacyjny, 2 kardiomonitorry i 3 kapnografy. Kolejne 254 230,00 zł otrzymano ze środków Narodowego Programu Profilaktyki i Leczenia Chorób Układu Sercowo-Naczyniowego POLKARD, które zostały przeznaczone na zakup echokardiografu, bieżni i aparatu EKG. Podobnie jak w latach



*Certyfikat „Najwyższa Jakość w Medycynie”. Na zdjęciu: Prezes PCM Agnieszka Pachciarz, przedstawiciele załogi szpitala, Przewodniczącą Rady Nadzorczej PCM Marian Sztamburski, Przewodniczący Rady Powiatu w Pleszewie Mirosław Kuberka, Wiceprzewodniczący Rady Powiatu Zbigniew Rodek (Poznań, grudzień 2009 r.)*

poprzednich, i tym razem działalność szpitala wsparło Stowarzyszenie na Rzecz Pomocy Finansowej dla ZOZ, które przekazało sprzęt o wartości 67 852,45 zł. Szczególne podziękowania Pani Prezes skierowała do tych osób, które w ramach wspierania organizacji pożytku publicznego przekazały 1% swojego podatku na rzecz szpitala w Pleszewie. W Szpitalnym Oddziale Ratunkowym zgromadzono część sprzętu, o który w tym roku wzbogacił się PCM w Pleszewie. Przekazanie tegoż sprzętu do użytkowania miało charakter symboliczny. Kapelan szpitalny ks. Marcin Załężny dokonał poświęcenia nowej karetki oraz urządzeń medycznych. Podczas uroczystości w imieniu właściciela szpitala - Powiatu Pleszewskiego, głos zabrał Pan Starosta Michał Karalus. Nawiązując do obaw, które towarzyszyły przekształceniu SPZOZ-u w spółkę, Pan Starosta podkreślił, że dla pracowników i pacjentów ta zmiana jest niezauważalna.

W **grudniu** PCM zostało uhonorowane certyfikatem „Najwyższa Jakość w Medycynie”. Wyróżnienie przyznaje Wielkopolskie Stowarzyszenie Badań nad Jakością, które prowadzi Program Jakości „Najwyższa Jakość” pod patronatem Ministerstwa Gospodarki, w którym nagradzane są firmy, dla których zarządzanie przez jakość - TQM (Total Quality Management) stało się wyznacznikiem jakości produktów i usług. W kilkudziesięciu edycjach Programu Certyfikat „Najwyższa Jakość” zdobyło kilkaset firm z całej Polski, w tym kilka szpitali. WSBJ wspiera rozwój najlepszych przedsiębiorstw, wyszukuje i kreuje liderów jakości, wskazuje na produkty i usługi, które potwierdzają wysoką jakość. W tym roku swoją propozycję skierowali do naszego szpitala. Uroczyste wręczenie Certyfikatu miało miejsce w Pałacu Działyńskich przy Starym Rynku w Poznaniu, podczas gali w dniu 15 grudnia. Certyfikat odebrała Pani Prezes Agnieszka Pachciarz, a o jego wręczenie poproszono Panią Wicestarostę Powiatu Pleszewskiego – Dorotę Czaplicką. Oprócz Pani Wicestarosty właściciela szpitala reprezentowali Przewodniczącą Rady Powiatu Pleszewskiego Pan Mirosław Kuberka, Wiceprzewodniczący Pan Zbigniew Rodek oraz Przewodniczącą Rady Nadzorczej PCM w Pleszewie Pan Marian Sztamburski. Tych, których zaangażowanie oraz praca na najwyższym poziomie złożyła się na ten sukces reprezentowali byli przez dyrekcję, kierownictwo i ordynatorów naszego szpitala. Bezpośrednimi uczestnikami gali byli obaj Panowie Dyrektorzy – Ryszard Bosacki i Tadeusz Stefaniak, Kierownik Pionu Pielęgniarskiego – Pani Dorota Orczyk, Ordynatorzy: Aldona Zielińska-Perlińska, Grzegorz Sokół i Marek Kintzi oraz Rzecznik prasowy szpitala – Ireneusz Praczyk.

## 2010 rok

Oddział Ortopedii i Traumatologii Narządu Ruchu pleszewskiego szpitala został gruntownie wyremontowany i zmodernizowany. Uroczyste oddanie oddziału do użytkowania odbyło w **lutym**. W efekcie przeprowadzonych prac remontowych pacjenci oddziału uzyskali wysoki komfort pobytu i warunki leczenia o najwyższym standardzie.

W **kwietniu** z okazji Światowego Dnia Zdrowia w Pleszewskim Centrum Medycznym w Pleszewie wykonywane były bezpłatne badania dla mieszkańców Powiatu. Organizatorem akcji byli Starostwo Powiatowe w Pleszewie, Pleszewskie Centrum Medyczne Sp. z o.o. oraz Powiatowa Stacja Sanitarno - Epidemiologiczna w Pleszewie. Celem badań było rozpowszechnienie badań profilaktycznych wśród mieszkańców. W wyniku akcji w ramach Zakładu Diagnostyki Obrazowej wykonano 15 badań USG piersi kobietom w wieku od 35 do 55 lat, stosującym terapię hormonalną. Ponadto 7 badań mammograficznych osobom w przedziale wiekowym 50 – 69. W Zakładzie Diagnostyki Laboratoryjnej przebadano 335 pacjentów wykonując 464 badania, tj. 129 morfologii, 123 oznaczenia TSH, 110 oznaczeń cholesterolu, 83 oznaczenia PSA oraz 19 oznaczeń glukozy. W wyniku badań 17% pacjentów skierowano na konsultacje lekarskie z powodu złych wyników, a 8,3% zalecono kontrolę oznaczonych parametrów w późniejszym terminie.

W **czerwcu** Pleszewskie Centrum Medyczne zakończyło prace remontowe, których celem było zwiększenie funkcjonalności i poprawa estetyki holu przy wejściu głównym do szpitala. Roboty budowlane



*Akcja badań profilaktycznych z okazji Światowego Dnia Zdrowia (7 kwietnia 2010 r.)*

objęły również remont ciągu komunikacyjnego prowadzącego od wejścia głównego do holu przy windach w sąsiedztwie Zakładu Diagnostyki Laboratoryjnej oraz dalej w kierunku Szpitalnego Oddziału Ratunkowego. Prace remontowe, które obejmowały swoim zakresem również dostosowanie pomieszczeń dla potrzeb osób niepełnosprawnych, zostały dofinansowane ze środków PFRON-u przeznaczonych na łamanie barier architektonicznych. W miejscu, gdzie dawniej znajdowała się szatnia obecnie zlokalizowana jest izba przyjęć planowych. Wyodrębnione zostało pomieszczenie, gdzie pojedynczo każdy przyjmowany do szpitala pacjent jest rejestrowany

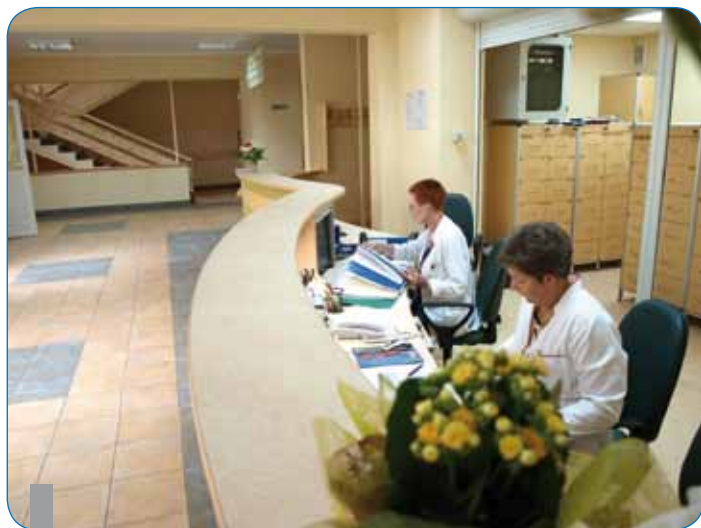

*Hol i recepcja szpitala po remoncie (czerwiec 2010 r.)*

i w razie potrzeby poddany badaniu przed hospitalizacją. W ten sposób zapewnia się pacjentom spokój i pełną intymność w tych stresujących dla nich chwilach. W ramach prac remontowych zamontowano nowoczesne i estetyczne podwieszane sufity oraz nowe lampy. Dwustronne tablice wskazują kierunek w określone miejsca szpitala. Wzdłuż ścian zamontowano pochyty – poręcze dla osób z trudnościami w poruszaniu się. Położone zostały nowe instalacje p.poż i energetyczne. Istotną zmianą organizacyjną jest to, że rejestracja do poradni oraz



***Uroczystość wręczenia certyfikatu „Czysty szpital - czyste leczenie” (Dobrzyca, 17 września 2010 r.)***

ogólna informacja będzie czynna do godz. 18.00, a nie, jak do tej pory, do 14.30. Usprawnimy także komunikację z pacjentami, zarówno bezpośrednią, jak i telefoniczną. Obok dotychczasowego numeru rejestracji ogólnej z końcówką – 800, uruchomione zostały dwie nowe linie: 900 – informacja ogólna i 789 – izba przyjęć planowych do szpitala. Panie w rejestracji będą miały najpełniejszą bazę informacyjną w zakresie świadczeń szpitalnych, kolejek, rejestracji do poradni, a także usług odpłatnych. W razie potrzeby zarówno pacjenci, jak i osoby odwiedzające dowiedzą się tutaj - jak poruszać się po szpitalu. Remont niewątpliwie poprawi też warunki pracy personelu odpowiedzialnego za rejestrację i przyjmowanie pacjentów. Nowa koncepcja ma sprawić, aby hol główny stał się miejscem, gdzie pierwszy – jakże ważny kontakt pacjenta ze szpitalem, będzie przebiegał sprawnie i możliwie najbardziej komfortowo.

Pleszewskie Centrum Medyczne, jako drugi szpital w Polsce, uzyskało Certyfikat, potwierdzający wdrożenie standardów Programu „Czysty szpital. Czyte leczenie”. Postępowanie zgodne z tymi standardami minimalizuje ryzyko występowania i przenoszenia zakażeń. Weryfikacja spełnienia wymogów Programu odbyła się w dniu 10 lipca 2010 r. i została przeprowadzona przez firmę DEKRA Certification Sp. z o.o.. Uroczyste wręczenie certyfikatu „Czysty szpital – czyste leczenie” odbyło się 17 września 2010 r. w Muzeum Ziemiaństwa w Dobrzycu. Wyróżnienie wręczył prezes DEKRA Certification - Georg Jankowski. Odebrali je: Ryszard Bosacki – dyrektor PCM ds. medycznych, Renata Grześkowiak – pielęgniarka oddziałowa Oddziału Chirurgicznego oraz Ewa Płócienniczak – pielęgniarka epidemiologiczna.

Wizytę w PCM złożył 30 września Marszałek Sejmu R.P. Grzegorz Schetyń, który przyjechał do Pleszewa na zaproszenie lokalnych struktur Platformy Obywatelskiej. W szpitalu był podejmowany przez Starostę Pleszewskiego Michała Karalusa, Wicestarostę Dorotę Czaplicką, Przewodniczącą Rady Powiatu Mirosława Kuberkę oraz Prezes PCM Sp. z o.o. Agnieszkę Pachciarz. Marszałkowi towarzyszyli parlamentarzyści PO, senator Mariusz Witczak i poseł Rafał Grupiński. Na spotkanie zaproszono m.in. prezes Wielkopolskiego Od-



***Otwarcie Pracowni Gastroenterologicznej przez Marszałka Sejmu Grzegorza Schetyń, Prezes Oddziału Wojewódzkiego NFZ Zbigniewę Nowodworską, Starostę Pleszewskiego Michała Karalusa i Prezes PCM Sp z o.o. Agnieszkę Pachciarz (30 września 2010 r.)***

działu Wojewódzkiego NFZ Zbigniewę Nowodworską, ordynatorów szpitala oraz dziennikarzy. Marszałek Schetyna uroczystie otworzył w szpitalu nową Pracownię Gastroenterologiczną, zwiedził Oddziały Ortopedyczny i Kardiologiczny. Obejrzał także rozpoczętą rozbudowę PCM-u.

We **wrześniu** rozpoczętą się I etap rozbudowy szpitala. Obok Szpitalnego Oddziału Ratunkowego powstanie nowy parterowy pawilon na użytek oddziałów chirurgicznego i kardiologicznego. Powierzchnia obiektu wyniesie 288 m<sup>2</sup> i pomieści gabinet zabiegowy z niezbędnym zapleczem lekarsko - pielęgniarskim oraz technicznym. W wyniku przetargu nieograniczonego wykonawcą robót został Zakład Usługowo-Remontowy Idziaszek Sp. z o.o. z Nowego Miasta nad Wartą. Koszt inwestycji to 1 872 860,89 zł. Budowa ruszyła we wrześniu 2010 r. i potrwa do 15 stycznia 2011 r.

**Agnieszka Pachciarz**  
Prezes Zarządu

**Pleszewskie Centrum Medyczne Sp. z o.o.**

### 3. Oświata

Sieć i struktura placówek oświatowych i edukacyjno – wychowawczych, dla których organem prowadzącym jest samorząd powiatu pleszewskiego obejmuje następujące jednostki organizacyjne:

1. I Liceum Ogólnokształcące im. St. Staszica w Pleszewie,
2. Zespół Szkół Usługowo – Gospodarczych w Pleszewie,
3. Zespół Szkół Technicznych w Pleszewie,
4. Zespół Szkół Politechniczno-Przyrodniczych Centrum Kształcenia Ustawicznego w Marszewie, (od 1 września 2010 r., wcześniej: Zespół Szkół Rolnicze CKU w Marszewie),
5. Zespół Szkół Specjalnych w Pleszewie,
6. Poradnia Psychologiczno – Pedagogiczna w Pleszewie,
7. Centrum Kształcenia Praktycznego i Ośrodek Doskonalenia Nauczycieli w Pleszewie.

Samorząd powiatu pleszewskiego starał się wywiązać z nałożonych zadań dla zapewnienia dobrych warunków działalności podległym jednostkom oświatowym, których funkcjonowanie podlegało pani Dorocie Czaplickiej, Wicestarosie Pleszewskiemu.

Potwierdzają to zrealizowane przedsięwzięcia inwestycyjne i szeroki zakres działań modernizacyjnych podjętych już w I i II kadencji, a wyraźnie zintensyfikowanych w latach III kadencji samorządowej. Skalę i rozmiary tego wysiłku ilustruje najlepiej zaprezentowany poniżej wykaz – tylko głównych przedsięwzięć, zrealizowanych w poszczególnych placówkach oświatowych w okresie III kadencji samorządowej.

#### I LICEUM OGÓLNOKSZAŁCĄCE IM. ST. STASZICA

- Przebudowa sieci kanalizacyjnej wraz z odwodnieniami budynku **165.376 zł**
- Rozbudowa budynku o szyb windy dostosowany do potrzeb osób niepełnosprawnych, inwestycję realizowano od stycznia do końca maja 2009 r., całkowity koszt zadania: **251.600 zł** (wysokość dofinansowania z PFRON – **135.000 zł**).
- W latach 2006 – 2010 przeprowadzono remonty w pomieszczeniach szkolnych we własnym zakresie, do których zakupiono farby, kleje - w łącznej kwocie: **39.133,82 zł**.
- Doposażono pomieszczenia szkolne w nowe krzesła, stoły, szafy, sprzęt komputerowy, DVD, projektory, drukarki, wykładzinę ochronną podtóg w sali gimnastycznej, rolety, tablicę interaktywną w łącznej kwocie: **199.038,35 zł**.
- Dokonano również zakupu pomocy naukowych, dydak-





tycznych i książek oraz fortepianu w łącznej kwocie **171.444,38 zł.**

■ Szkoła pozyskała nieodpłatnie sprzęt z Ogólnopolskiej Fundacji Edukacji Komputerowej w kwocie **4.807,68 zł** w postaci: notebook, kamera cyfrowa, statyw.

■ Szkoła pozyskała również nieodpłatnie sprzęt w ramach projektu „Fizyka jest ciekawa” w postaci 5 komputerów, drukarki w kwocie **22.650 zł** oraz 10 zestawów edukacyjnych Sonda 1 i 2 w kwocie **34.000 zł.**

■ Uruchomiono 2 nowe pracownie językowe i 2 pracownie komputerowe, które zostały wyposażone w nowoczesny sprzęt komputerowy umożliwiający lepsze przyswajanie wiedzy przez wykorzystanie tablic interaktywnych i komputerów.

#### I LO dysponuje:

- 2 pracowniami komputerowymi,
- 3 pracowniami językowymi,
- 1 pracownią chemiczną,
- 1 pracownią biologiczną,
- 1 pracownią fizyki
- 2 salami gimnastycznymi,
- siłownią,
- biblioteką,
- 13 salami lekcyjnymi.

## ZESPÓŁ SZKÓŁ USŁUGOWO – GOSPODARCZYCH

■ Oddanie do użytku dodatkowego budynku „D”, koszt **324.354,35 zł.**

■ Uruchomienie nowoczesnych pracowni komputerowych i językowych w budynku D.

■ Remont elewacji zewnętrznej budynków szkolnych A, B, C, **38.200 zł.**

■ Likwidacja barier architektonicznych (remont sanitariatów), **36.774,67 zł.**

■ Remont dachu na części budynku **17.437 zł.**

■ Remont klatki schodowej w budynku głównym szkoły

■ Uruchomienie pracowni fizyczno-chemicznej w 2009 r. i matematyczno-informatycznej w 2010 r.

■ Zainstalowanie kamer i sprzętu rejestrującego **15.000 zł.**

■ W ramach projektu „Oprogramowanie edukacyjne dla szkół” szkoła pozyskała środki w kwocie **59.838 zł** z EFS i MEN.

#### ZSUG obecnie posiada:

- 3 w pełni wyposażone pracownie informatyczne ze stałym dostępem do Internetu,
- bibliotekę z czytelnią oraz stanowiskami multimedialnymi,
- halę sportową z siłownią,
- 2 profesjonalne pracownie językowe,
- stały dostęp do Internetu we wszystkich salach lekcyjnych,
- radiowęzeł,
- Multimedialne Centrum Informacji,
- nowoczesną pracownię fizyczno-chemiczną i matematyczno-informatyczną ze specjalistycznym oprogramowaniem komputerowym SONDA.

Zespół Szkół Usługowo-Gospodarczych w Pleszewie





Zespół Szkół Technicznych w Pleszewie

### ZESPÓŁ SZKÓŁ TECHNICZNYCH

- W latach 2006-2010 w szkole główny nacisk położono na rozwój nowoczesnej bazy dydaktycznej pod kątem realizacji zadań związanych z wdrażaniem reformy systemu edukacji i przywracania do pełnej funkcjonalności istniejących obiektów. Modernizacji zostały poddane pomieszczenia piwniczne, toalety uczniowskie i nauczycielskie, termomodernizacja obiektu.
- W nowym budynku dydaktycznym powstała siłownia.
- Powstała biblioteka z czytelnią, wyposażona w stanowiska komputerowe podłączone do Internetu.
- Zainstalowany został system monitoringu wizyjnego. Na ten cel pozyskano z MEN środki w wysokości **15.000 zł**.
- W ramach projektu „Pracownie komputerowe dla szkół” ZST pozyskał od MEN środki w wysokości **59.838 zł** na wyposażenie 3 pracowni komputerowych.
- Doposażono w pomoce dydaktyczne pracownie geografii, chemii (m.in. w tablicę interaktywną), biologii, fizyki.
- Przeprowadzono remont pracowni mechatroniki za środki **38.000 zł** pozyskane od firmy FAMOT w Pleszewie.

### ZESPÓŁ SZKÓŁ POLITECHNICZNO-PRZYRODNICZYCH CKU W MARSZEWIE

- Remont pomieszczeń w budynku zaocznym.
- Remont kuchni szkolnej wraz z pomieszczeniami pomocniczymi wydawalni, zmywalni, chłodni, magazynu żywności, jarzyniarni – koszt **39.650 zł**.
- Uruchomienie minipiekarni dla uczniów Technikum technologii żywności.
- Wymiana chodnika przed budynkiem szkoły i internatu.
- Remont kapitalny sali gimnastycznej – koszt około **83.000 zł**.
- Remont 20 klasopracowni w budynkach szkoły, m.in. uruchomiono dojarnię, klasopracownię technologii żywności, klasopracownię weterynarii i laboratorium weterynaryjne, klasopracownię architektury krajobrazu.



Pracownia języków obcych



*Szkolne laboratorium chemii*

- Remont w budynku głównym szkoły – naprawa dachu – koszt około **14.600 zł**, remont korytarzy na parterze i pierwszym piętrze.
- Wymiana bram wjazdowych i okien na warsztatach szkolnych – koszt około **50.000 zł**.  
Przeniesienie biblioteki szkolnej, czytelnicy i centrum informacji do nowych pomieszczeń.
- Rozpoczęto remont pokoi w internacie oraz schronisku młodzieżowym
- Wyremontowano sanitariaty i prysznice dla uczniów mieszkających w internacie.
- Rozpoczęto remont auli szkolnej.
- W latach 2006 – 2010 zakupiono meble szkolne i pomoce dydaktyczne za kwotę około **250.000 zł** oraz ciągnik rolniczy wraz z ładowaczem czołowym za kwotę około **100.000 zł**, a także dwa samochody do nauki jazdy za kwotę około **83.000 zł**.



*Nauka obsługi nowoczesnych dojazdów*



*Ciągnik rolniczy z ładowaczem czołowym*

## ZESPÓŁ SZKÓŁ SPECJALNYCH

- Uruchomienie od roku szkolnego 2009/ 2010 Zasadniczej Szkoły Zawodowej Specjalnej.
- Uczestnictwo w latach 2004- 2007 w projekcie Sokrates Comenius „Europa ekologiczna? -naturalnie!”.
- Zajęcia zorganizowane w ramach Programu Operacyjnego Kapitał Ludzki, Priorytet IX, Działanie 9.1 „Wyrównanie szans edukacyjnych i zapewnienie wysokiej jakości usług edukacyjnych świadczonych w systemie oświaty” Środki przyznane w ramach projektu wyniosły **537.193,52 zł**.



Zespół Szkół Specjalnych w Pleszewie

- W ramach projektów finansowanych ze środków Europejskiego Funduszu Społecznego:
  - wyposażono szkołę w sprzęt komputerowy oraz zestaw oprogramowania do pracowni komputerowej,
  - zakupiono specjalistyczny sprzęt ułatwiający kształcenie uczniów ze specjalnymi potrzebami edukacyjnymi
  - wyposażono pracownie w zestawy do praktycznego nauczania biologii oraz ekologii.
- Jesienią 2009 roku w ramach programu „Radosna szkoła” pozyskano kwotę **6.000 zł** na doposażenie świetlicy.
- W celu poprawy bezpieczeństwa uczniów przebywających w szkole pozyskano środki i zamontowano w głównej siedzibie szkoły system monitoringu.
- Udział szkoły w Projekcie Operacyjnym Kapitał Ludzki Priorytet IX – Rozwój wykształcenia i kompetencji w regionach Działanie 9.1 ”Wyrównywanie szans edukacyjnych uczniów z grup o utrudnionym dostępie do edukacji oraz zmniejszanie różnic w jakości usług edukacyjnych”. Tytuł projektu szkoły „Wspieranie rozwoju dziecka poprzez nowoczesne metody pracy z uczniem o szczególnych potrzebach edukacyjnych”. W ramach tego projektu pozyskano ogółem **537.193,52 zł**. W rozbiciu na lata trwania projektu kwoty te prezentują się następująco:

2008 r. - **124.053,12 zł**

2009 r. - **244.614,30 zł**

2010 r. - **168.526,10 zł**

- Pomoce dydaktyczne pozyskane z Ministerstwa Edukacji w 2006 roku:
  - 10.01.2006 r.- pierwsza transza wartości **54.129,80 zł**
  - 23.06.2006 r.- druga transza **65.486,28 zł**
  - 27.06.2006 r. – trzecia transza **11.319,23 zł**
  - 17.10.2006 r.-czwarta transza **48.313,52 zł**
- W 2007 r. szkoła otrzymała sprzęt do terapii Tomatisa. Wartość sprzętu **148.999,99 zł**.
- W 2007 r. placówka pozyskała aparaturę do prowadzenia treningu EEG Biofeedback o wartości **15.380 zł**.
- W tym samym roku szkoła otrzymała nową pracownię komputerową. Wartość sprzętu wyniosła **40.776,24 zł**.
- W 2008 roku Zespół Szkół Specjalnych pozyskał dofinansowanie z Państwowego Funduszu Rehabilitacji Osób Niepełnosprawnych na zakup samochodu do przewozu dzieci niepełnosprawnych. Wartość samochodu **128.000 zł**. Dotacja obejmowała 65% wartości samochodu.
- W ramach programu rządowego „Radosna szkoła” w roku szkolnym 2009/2010 uruchomiono świetlicę dla uczniów z klas I-III szkoły podstawowej. Dofinansowanie do projektu wyniosło **6.000 zł**.



## PORADNIA PSYCHOLOGICZNO – PEDAGOGICZNA

- W 2006r. otrzymano z MEN nowy sprzęt komputerowy wraz z oprogramowaniem – łączna wartość sprzętu wynosiła – **22.645 zł**.
- Ponadto otrzymano komputerowe testy psychologiczne (**2.365 zł**) oraz materiały metodyczne i dydaktyczne do planowania kariery zawodowej.
- 1 czerwca 2006r. utworzono i wyposażono salę komputerową.
- W 2007r. zakupiono 7 komputerów wraz z oprogramowaniem na kwotę **8.236,19 zł**; zakupiono nową kserokopiarkę za kwotę **2.989 zł** oraz projektor za **1.840 zł**.
- W ramach rządowego programu wspierania w latach 2007-2009 pozyskano kwotę **8.000 zł** na zakup i zamontowanie monitoringu wizyjnego.
- W ramach udziału szkoły w programie Sokrates Comenius pozyskano kwotę **4940 EUR**.



*Pracownia logopedyczna w Poradni Psychologiczno - Pedagogicznej*

## CENTRUM KSZTAŁCENIA PRAKTYCZNEGO I OŚRODEK DOSKONALENIA NAUCZYCIELI

- W ramach działań rozwojowych i modernizacyjnych oferty edukacyjnej, pozyskano nowoczesny sprzęt techniczny i wyposażenie dydaktyczne na kwotę ponad **1 miliona zł**.
- W ramach współpracy z OKE w Poznaniu, pozyskano ze środków celowych MEN specjalistyczny sprzęt na doposażenie stanowisk egzaminacyjnych na ogólną kwotę **ponad 500.000 zł**.
- Doposażenie finansowe **ze środków własnych jednostki**:
  - do realizacji praktycznej nauki jazdy zakupiono 2 samochody osobowe: Fiat Grande Punto i Renault Clio III,
  - zakupiono i wymieniono sprzęt komputerowy,
  - zakupiono diagnostyki samochodowe i inne niezbędne urządzenia testujące.

Wartość inwestycji wyniosła około **170.000 zł**.

- Utworzono nową pracownię mechatroniki wyposażoną w 7 stanowisk dydaktycznych zgodnych ze standardami MEN, w której znajdują się profesjonalne urządzenia. Wartość inwestycji wynosi około **60.000 zł** i w całości została sfinansowana ze środków własnych jednostki.
- U uruchomiono nowoczesną pracownię mechaniki pojazdowej w obrębie powstałego budynku administracyjno – warsztatowego w efekcie zakończonego I etapu inwestycji.



*Pracownia obrabiarek sterowanych numerycznie w CKP*

### Liczba nauczycieli kontraktowych, którzy przystąpili do egzaminu na nauczyciela mianowanego w latach 2006 – 2010

| Szkoła/Placówka | 2006      | 2007     | 2008     | 2009      | 2010      | Razem     |
|-----------------|-----------|----------|----------|-----------|-----------|-----------|
| ZSU-G           | 5         | 1        | -        | 2         | 1         | 9         |
| I LO            | 2         | -        | 1        | 1         | 1         | 5         |
| ZS RCKU         | -         | 1        | -        | 2         | 3         | 6         |
| ZST             | 4         | 3        | 1        | 2         | 5         | 15        |
| ZSS             | 5         | -        | 1        | 3         | 2         | 11        |
| ZPOW            | 1         | 1        | -        | -         | -         | 2         |
| PP-P            | 2         | -        | -        | -         | -         | 2         |
| <b>OGÓŁEM</b>   | <b>18</b> | <b>6</b> | <b>3</b> | <b>10</b> | <b>12</b> | <b>49</b> |

Bronisław Woźniak  
Naczelnik Wydziału Oświaty, Kultury i Sportu

## 4. Targi edukacyjne

Co roku mury gimnazjów w naszym powiecie opuszcza około 800 absolwentów. Stają oni przed trudną decyzją wyboru dalszej drogi kształcenia. Powiat Pleszewski pomaga swoim młodym mieszkańcom w wyborze szkoły, organizując od 2007 r., targi edukacyjne. W ciągu kilku lat stały się one najważniejszą imprezą prezentującą ofertę edukacyjną szkół i placówek oświatowych. Pierwszym gospodarzem targów był Zespół Szkół Usługowo-Gospodarczych Pleszewie (2007 r.). Drugie Targi odbyły się w Zespole Szkół Rolnicze Centrum Kształcenia Ustawicznego w Marszewie (2008 r.), zaś trzecie w Zespole Szkół Technicznych w Pleszewie (2009 r.).



IV Targi gościło u siebie I Liceum Ogólnokształcące im. St. Staszica w Pleszewie (2010 r.). Co roku targom towarzyszy hasło przewodnie, mające być wizytówką imprez. W pierwszym roku ze względu na organizację targów w pierwszym dniu wiosny nadano hasło „Tak witamy wiosnę!”, aby zaproponować uczniom alternatywny sposób spędzenia dnia wagarowicza. „Dobre wykształcenie – sprawdzone szkoły” to hasło przyświecające II Targom Edukacyjnym. III i IV Targi odbywały się pod hasłem: „Dobre szkoły – dobre wykształcenie”.

Podczas targów edukacyjnych młody człowiek ma okazję porozmawiać ze starszymi kolegami prezentującymi swoją szkołę – a ci opowiadają szczerze, jak zorganizowane jest codzienne w niej życie, jacy są nauczyciele, co oferuje ich szkoła. Nauczyciele prezentują bogatą ofertę dydaktyczną, przedstawiają różne możliwości kontynuacji nauki po ukończeniu danej szkoły. Wielu kandydatów do szkół ponadgimnazjalnych chce jak najszybciej zdobyć zawód i podjąć pracę zarobkową. Podczas targów wystawiane są stoiska, na któ-



rych promują się wszystkie szkoły ponadgimnazjalne i placówki oświatowe z powiatu pleszewskiego, a wydawnictwa przygotowują kiermasz podręczników szkolnych i książek edukacyjnych. W czasie trwania targów gimnazjaliści dowiadują się, jakie profile i kierunki nauczania oferują szkoły ponadgimnazjalne, jakie mają sukcesy i co planują, jakie warunki mogą zapewnić uczniom. Szkoły przygotowują różnego rodzaju pokazy, prelekcje, prezentacje multimedialne, Dni Technologa Żywności, degustacje. Każdy z uczniów może znaleźć coś dla siebie: ma możliwość wyboru uczestniczenia w lekcji przeprowadzonej w języku obcym, obejrzenia interesującego doświadczenia fizycznego czy chemicznego.



Podczas targów uczniowie mają możliwość porozmawiania ze specjalistami z Poradni Psychologiczno-Pedagogicznej w Pleszewie. O swoich wątpliwościach w wyborze zawodu, profilu kształcenia mogą rozmawiać z doradcą zawodowym, zatrudnionym w Poradni.

Targi są okazją, aby uczniowie szkół ponadgimnazjalnych, oprócz dorobku osiągnięć w zakresie nauk teoretycznych, zaprezentowali także swoje uzdolnienia sportowe, muzyczne, występując przed rówieśnikami, jak również młodszymi kolegami gimnazjalistami w pokazach aerobicy, w sportach walki. Młodzież uzdolniona muzycznie występuje na scenie, śpiewając lub grając na różnych instrumentach.



Podczas II Targów Edukacyjnych kadra nauczycielska oraz goście z kuratorium, urzędu marszałkowskiego i wojewódzkiego wzięli udział w „Forum Oświatowym”. Konferencja była poświęcona realizacji programu pilotażowego „Dobrze uczyć i oceniać w szkole samorządowej”.

W czasie III Targów Edukacyjnych czynny był punkt informacyjny Wojskowej Komendy Uzupelnień w Kaliszu dla kandydatów na żołnierzy zawodowych. W 2010 roku po raz pierwszy na targach edukacyjnych swój dorobek przedstawiły także gimnazja z Miasta i Gminy Pleszew oraz gmin ościennych. Była to wyśmienita okazja do wymiany doświadczeń między gimnazjami, które mogły zaprezentować swoje osiągnięcia i sukcesy w różnych dziedzinach.

Targi edukacyjne cieszą się dużą popularnością wśród młodzieży gimnazjalnej, co roku imprezę odwiedza około tysiąca gimnazjalistów. Warto kontynuować tę formę prezentacji oferty edukacyjnej zarówno szkół ponadgimnazjalnych, jak również gimnazjów. Uczniowie mają możliwość bliższego poznania swojej wymarzonej szkoły, młodzież, która jest jeszcze niezdecydowana w wyborze przyszłej drogi zawodowej, ma szansę zapoznania się ze wszystkimi kierunkami kształcenia i dokonania właściwej dla siebie decyzji.

**Dorota Czaplicka**  
**Wicestarosta Pleszewski**





## 5. Pomoc społeczna

Kreowaniem i realizacją polityki społecznej na terenie powiatu pleszewskiego zajmuje się Powiatowe Centrum Pomocy Rodzinie w Pleszewie. Zadania Centrum realizowane są na podstawie następujących aktów prawnych: Ustawa z dnia 12 marca 2004 o pomocy społecznej (Dz. U. z 2008 r. Nr 115, poz. 728 ze zm.), Ustawa z dnia 27 sierpnia 1997 r. o rehabilitacji zawodowej i społecznej oraz zatrudnieniu osób niepełnosprawnych (Dz. U. z 9 października 1997 r. Nr 123, poz. 776 ze zm.), Ustawa z dnia 19 sierpnia 1994 r. o ochronie zdrowia psychicznego (Dz. U. z 1994 r., Nr 111, poz. 535), Ustawa z dnia 30 czerwca 2005 r. o finansach publicznych (Dz. U. z 2005 r., Nr 249, poz. 2104), Ustawa z dnia 24 kwietnia 2003 r. o działalności pożytku publicznego i wolontariacie (Dz. U. z 2003 r., Nr 96, poz. 893), Ustawa z dnia 29 lipca 2005 r. o przeciwdziałaniu przemocy w rodzinie i inne. W oparciu o w/w przepisy Powiatowe Centrum udziela pomocy wybranym grupom klientów: osobom niepełnosprawnym, rodzinom zastępczym, pełnoletnim wychowankom tych rodzin oraz placówek opiekuńczo – wychowawczych, osobom posiadającym status uchodźcy, osobom i rodzinom znajdującym się w różnych sytuacjach kryzysowych.

Zadania dotyczące osób niepełnosprawnych koncentrują się na ich rehabilitacji społecznej oraz zawodowej i w szczególności dotyczą:

- dofinansowania kosztów tworzenia i działania warsztatów terapii zajęciowej,
- dofinansowania uczestnictwa osób niepełnosprawnych i ich opiekunów w turnusach rehabilitacyjnych,
- dofinansowania likwidacji barier architektonicznych, w komunikowaniu się i technicznych, w związku



*Sala rehabilitacyjna Środowiskowego Domu Samopomocy w Czerminie*



*Powiatowe Centrum Pomocy Rodzinie w Pleszewie*

z indywidualnymi potrzebami osób niepełnosprawnych,

- dofinansowania sportu, kultury, rekreacji i turystyki osób niepełnosprawnych,

- dofinansowania zaopatrzenia w sprzęt rehabilitacyjny, przedmioty ortopedyczne i środki pomocnicze przyznawane osobom niepełnosprawnym na podstawie odrębnych przepisów,

- udzielania osobom niepełnosprawnym pożyczek na rozpoczęcie działalności gospodarczej albo rolniczej, albo wniesienie wkładu do spółdzielni socjalnej,

- udzielania dofinansowania do wysokości 50% oprocentowania kredytów bankowych, zaciągniętych przez osoby niepełnosprawne na kontynuowanie dzia-

talności gospodarczej lub prowadzenie własnego lub dzierżawionego gospodarstwa rolnego,  
 ■ dokonywania zwrotu kosztów wyposażenia stanowisk pracy osoby niepełnosprawnej,  
 ■ finansowania kosztów szkolenia bezrobotnych osób niepełnosprawnych lub innych osób niepełnosprawnych poszukujących pracy i nie pozostających w zatrudnieniu.

W/w zadania realizowane są w ramach sekcji Osób Niepełnosprawnych, która podejmuje działania mające na celu podniesienie poziomu funkcjonowania osób niepełnosprawnych w Powiecie Pleszewskim zarówno na płaszczyźnie społecznej, jak i zawodowej. Realizacji tego celu służą środki Państwowego Funduszu Rehabilitacji Osób Niepełnosprawnych.

## ANALIZA WYKORZYSTANIA ŚRODKÓW PFRON W LATACH 2006-2009

| Lp.                                   | Nazwa zadania   | 2006 rok                   | 2007 rok                   | 2008 rok                   | 2009 rok                   |
|---------------------------------------|---|----------------------------|----------------------------|----------------------------|----------------------------|
| 1.                                    | Przystosowanie tworzonych bądź istniejących stanowisk pracy stosownie do potrzeb osób niepełnosprawnych<br>Od 2008 roku zwrot kosztów wyposażenia stanowisk pracy   | -                          | 2 stanowiska<br>7.812 zł   | 7 stanowisk<br>135.000 zł  | -                          |
| 2.                                    | Zobowiązania dotyczące refundacji wynagrodzeń osób niepełnosprawnych i składek na ubezpieczenia społeczne art.26  | -                          | -                          | -                          | -                          |
| 3.                                    | Finansowanie szkolenia bezrobotnych osób niepełnosprawnych lub innych osób niepełnosprawnych poszukujących pracy i nie pozostających w zatrudnieniu   | 2 osoby<br>1.000 zł        | 1 osoba<br>1.125 zł        | 1 osoba<br>3.277 zł        | -                          |
| 4.                                    | Pożyczki na rozpoczęcie działalności gospodarczej lub rolniczej. Od 2008 roku jednorazowe dofinansowanie na rozpoczęcie działalności gospodarczej, rolniczej lub wniesienie wkładu do spółdzielni socjalnej | 2 pożyczki<br>30.000zł     | 1 pożyczka<br>10.000 zł    | 2 dotacje<br>30.000zł      | -                          |
| <b>Rehabilitacja zawodowa razem:</b>  |   | <b>31.000zł</b>            | <b>18.937zł</b>            | <b>168.277zł</b>           | <b>-</b>                   |
| 5.                                    | Dofinansowanie uczestnictwa w turnusach rehabilitacyjnych osób niepełnosprawnych i ich opiekunów  | 293 osoby<br>182.426 zł    | 277 osób<br>168.124zł      | 262 osoby<br>169.863 zł    | 192 osoby<br>130.690 zł    |
| 6.                                    | Dofinansowanie sportu, kultury, rekreacji i turystyki osób niepełnosprawnych  | 21 wniosków<br>30.000zł    | 18 wniosków<br>30.000zł    | 17 wniosków<br>30.000 zł   | 10 wniosków<br>8.700 zł    |
| 7.                                    | Dofinansowanie zaopatrzenia w sprzęt rehabilitacyjny, przedmioty ortopedyczne i środki pomocnicze   | 428 wniosków<br>310.813 zł | 434 wnioski<br>253.181 zł  | 357 wniosków<br>314.036 zł | 567 wniosków<br>291.312 zł |
| 8.                                    | Zobowiązania dotyczące dofinansowania kosztów działania warsztatów terapii zajęciowej   | 3 WTZ<br>1.006.050zł       | 3 WTZ<br>1.006.050zł       | 3 WTZ<br>1.006.050zł       | 3 WTZ<br>1.109.700zł       |
| 9.                                    | Dofinansowanie likwidacji barier architektonicznych, w komunikowaniu się i technicznych w związku z indywidualnymi potrzebami osób niepełnosprawnych  | 139 wniosków<br>431.063zł  | 149 wniosków<br>500.661 zł | 188 wniosków<br>613.491 zł | 113 wniosków<br>352.365 zł |
| <b>Rehabilitacja społeczna razem:</b> |   | <b>1.960.352 zł</b>        | <b>1.958.016 zł</b>        | <b>2.133.440 zł</b>        | <b>1.892.767 zł</b>        |
| <b>Ogółem środki wydatkowane:</b>     |   | <b>1.991.352zł</b>         | <b>1.976.953zł</b>         | <b>2.301.717zł</b>         | <b>1.892.767zł</b>         |

W 2009 roku limit środków PFRON został znacznie ograniczony, w efekcie czego wsparcia finansowego nie otrzymuje większość osób niepełnosprawnych naszego powiatu. Przyczyną zaistniałej sytuacji jest przede wszystkim zbyt mała ilość środków finansowych w budżecie PFRON oraz konieczność realizacji przez Zarząd PFRON zadań związanych z refundacją składek za ubezpieczenia społeczne i dofinansowania wynagrodzeń za niepełnosprawnych pracowników.

Przy Powiatowym Centrum działa Powiatowy zespół ds. orzekania o stopniu niepełnosprawności. W zespole działa 16 członków (lekarze, specjaliści z zakresu doradztwa zawodowego i orzecznictwa, sekretarz i przewodniczący). Każdego roku Zespół wydaje około 2 tysięcy orzeczeń o stopniu niepełnosprawności dzieci i dorosłych.

### **Inne działania zmierzające do ograniczania skutków niepełnosprawności**

W roku 2008 Powiatowe Centrum przystąpiło do realizacji projektu systemowego pn. „*Razem łatwiej*” – program aktywizacji zawodowej i społecznej w Powiecie Pleszewskim w ramach środków Europejskiego Funduszu Społecznego (Program Operacyjny Kapitał Ludzki, Priorytet VII (Promocja integracji społecznej), Działanie 7.1 (Rozwój i upowszechnianie aktywnej integracji), Poddziałanie 7.1.2 (Rozwój i upowszechnianie aktywnej integracji przez powiatowe centra pomocy rodzinie). Podczas trzeciej edycji projektu aktywizowane są osoby z niepełnosprawnością oraz inne osoby korzystające z pomocy społecznej. Realizacja projektu przyczynia się do podniesienia szans na rynku pracy tych osób, w szczególności osób z niepełnosprawnością, a także rozwoju kompetencji społecznych oraz poprawy ich psychofizycznego funkcjonowania. Proponowane przez nas formy kursów oraz warsztatów (wsparcia psychologa oraz doradcy zawodowego) wyposażają uczestników projektu w odpowiednie kwalifikacje zawodowe, przydatną wiedzę i umiejętności w zakresie poruszania się po rynku pracy, a przez to wzmacniają ich szanse do powrotu oraz lepszego funkcjonowania na rynku pracy. W ramach wsparcia oferowanego w projekcie uczestnicy projektu korzystają z pomocy psychologa, doradcy zawodowego, specjalistycznych kursów (komputerowy, aranżacji zieleni, florystyczny), treningów kompetencji społecznych (warsztaty wizażu, spotkania grup wsparcia, warsztaty gospodarowania budżetem domowym, wyjazdy do kina, teatru, festyny, spotkania integracyjne), specjalistycznych wykładów oraz warsztatów (dietetyczne, relaksacyjne, nt. systemu wsparcia osób niepełnosprawnych i inne), rehabilitacji w formie ćwiczeń, masaży, wyjazdów na turnusy rehabilitacyjne. Ogólny koszt realizacji projektu wynosił:



*Otwarcie Środowiskowego Domu Samopomocy w Czerminie (7 maja 2008 r.)*

112 992,71 zł w 2008 r., 163 138,62 zł w 2009 r., natomiast w 2010 r. ma wynieść 279.715,00 zł.

W roku 2009 w celu dalszej realizacji zapisów dokumentów programowych obowiązujących w pomocy społecznej (*Strategia Rozwiązywania Problemów Społecznych w Powiecie Pleszewskim na lata 2006-2015, Powiatowy Program Działań na Rzecz Osób Niepełnosprawnych na lata 2008-2015*) opracowana została koncepcja utworzenia środowiskowego domu samopomocy w Fabianowie. Jednym z celów głównych przewidzianych do realizacji, zgodnie z zapisami Strategii jest utworzenie sieci instytucji wsparcia osób niepełnosprawnych obejmującej wszystkie gminy Powiatu i zapewnienie wsparcia osobom niepełnosprawnym w każdej gminie. Tzw. białymi plamami w tym zakresie były gminy Czermin (tu w roku 2008 utworzono placówkę tego typu) oraz Dobrzyca. Środowiskowy Dom Samopomocy w Czerminie rozpoczął swoją działalność 01.04.2008 r. Swoją siedzibę ma w dworcu z drugiej połowy XIX wieku będącym własnością gminy Czermin. Środowiskowy Dom Samopomocy jest placówką pobytu dziennego przeznaczoną dla 25 osób niepełnosprawnych intelektualnie i chorych psychicznie w wieku od 16 roku życia funkcjonującą w strukturach Gminnego Ośrodka Pomocy Społecznej. Celem środowiskowego domu jest podnoszenie jakości życia oraz zapewnienie oparcia społecznego osobom mającym trudności z kształtowaniem swoich stosunków z otoczeniem. Polega to przede wszystkim na podtrzymywaniu i rozwijaniu umiejętności niezbędnych do samodzielnego życia, organizacji czasu wolnego, rozwijaniu swoich zdolności i zainteresowań, kształtowaniu samodzielności działania i wypowiedzania się, utrzymaniu dobrej formy fizycznej, psychicznej i społecznej, opiece oraz wspieraniu w różnych sytuacjach życiowych, poradnictwie i wsparciu psychicznemu dla rodzin uczestników. W/w cele realizowane są poprzez uczestniczenie w różnego rodzaju terapiach i treningach prowadzonych w specjalnie do tego przystosowanych pracowniach: kulinarnej, plastycznej, komputerowej, technicznej, sali doświadczenia świata, sali rehabilitacyjnej oraz treningach: higienicznym, budżetowym, umiejętności spędzania wolnego czasu, lekowym, muzykoterapii, teatroterapii, biblioterapii, treningach interpersonalnych, w poradnictwie psychologicznym i socjalnym.

Dzięki współpracy służb socjalnych z władzami lokalnymi powstała koncepcja utworzenia i funkcjonowania środowiskowego domu samopomocy w Fabianowie, gdzie rozpoczynają się prace remontowe i związane z przebudową znajdującą się tam infrastruktury.

W Powiecie Pleszewskim funkcjonują następujące placówki pobytu dziennego dla osób niepełnosprawnych: Ośrodek Wsparcia dla Dzieci Niepełnosprawnych Intelektualnie, 3 Warsztaty Terapii Zawodowej (Nowolipsk, Kuchary, Gizatki), 2 Środowiskowe Domy Samopomocy (Czermin, Pleszew), 3 Domy Pomocy Społecznej (Pleszew, Fabianów, Broniszewice). Placówki te wypełniają swoje zadania statutowe i stanowią niezmiernie istotne ogniwo w powiatowym systemie wsparcia.

Wyrazem dalszego rozwoju domów pomocy społecznej w zakresie oferty wsparcia jest zainicjowanie utworzenia oddziału dla osób uzależnionych od alkoholu przy Domu Pomocy Społecznej w Pleszewie. Dzięki podjętym staraniom Starosty Pleszewskiego oraz dyrekcji PCPR i DPS w Pleszewie w 2009 roku pozyskano zabezpieczenie finansowe na ten cel kwoty 500.000 zł (Urząd Marszałkowski), 100.000 zł (Wojewoda Wielkopolski) oraz 100.000 zł (Starostwo Powiatowe w Pleszewie). W ramach współpracy z Państwową Agencją Rozwiązywania Problemów Alkoholowych przeprowadzono w listopadzie 2009 r. oraz w marcu 2010 r. seminarium dla kadry kierowniczej Domu, w którym wzięło udział 11 osób (kierownicy, terapeuci psycholog) oraz dwudniowe szkolenie dla 40-osobowej grupy pracowników Domu (pielęgniarki, opiekunki, pokojowe). Na etapie planowania są również kolejne, bardziej specjalistyczne seminaria dla grupy osób, które docelowo miałyby pracować na wspomnianym oddziale. W 2010 r. rozpoczęta zostanie budowa inwestycji.



**Szkolenie organizowane we współpracy z PARPA w Domu Pomocy Społecznej w Pleszewie**

Na przestrzeni ostatnich kilku lat trwały intensywne prace remontowe – budowlane w domach pomocy społecznej Powiatu. Obok zapewnienia potrzeb socjalno-bytowych mieszkańców, placówki te realizują również szereg nowatorskich programów o charakterze cyklicznym mających na celu aktywizację społeczną, zdrowotną swoich podopiecznych. Do najistotniejszych należą projekty realizowane we współpracy z organizacjami pozarządowymi: „Senior i przedszkolak” – kreowanie pozytywnego wizerunku seniora, kampania społeczna; Przegląd Zespołów Teatralno-Kabaretowych - Wielkopolskie Prezentacje Twórczości Osób Starszych; aktywizacja społeczna w formie turystyki – Trójmiasto jako przestrzeń dla osób niepełnosprawnych; Program rekreacji ruchowej dla osób starszych „W zdrowym ciele zdrowy duch”;

wycieczki zagraniczne (Włochy i Francja) dla osób starszych, pikniki pod hasłem „Akcja lato” – spotkania integracyjne ze społecznością lokalną oraz rodzinami podopiecznych. Pomoc świadczona naszym klientom nie odbyłaby się bez wsparcia i zaangażowania organizacji pozarządowych działających w naszym powiecie, są to w szczególności: Stowarzyszenia Pomocy Rodzinom Zagrożonym, Osobom Niepełnosprawnym oraz Współpracy z Zagranicą w Pleszewie, Stowarzyszenie Promocji Zdrowia.

Wyrazem uznania dla funkcjonującego systemu pomocy społecznej w Powiecie Pleszewskim jest przyznanie nagród przez Prezydenta RP oraz Ministra Pracy i Polityki Społecznej Grażynie Kaczmarek - Dyrektorowi PCPR i prezesowi Stowarzyszenia Pomocy Rodzinom Zagrożonym, Osobom Niepełnosprawnym oraz Współpracy z Zagranicą, za licznie realizowane projekty w obszarze pomocy społecznej.



**Uroczystość wręczenie dyrektorowi PCPR w Pleszewie p. Grażynie Kaczmarek nagrody Ministra Pracy i Polityki Społecznej.  
Na zdjęciu (od prawej): Grażyna Kaczmarek, Pełnomocnik Rządu ds. Osób Niepełnosprawnych Jarosław Duda, dyr. PCPR w Turku Teresa Michalska oraz dyr. Departamentu Pomocy i Integracji Społecznej MPiPS Krystyna Wyrwicka (23 listopada 2009 r.)**

## Piecza zastępcza

### ■ Rodziny zastępcze

Na terenie powiatu pleszewskiego funkcjonuje ogółem: 89 rodzin, w których umieszczonych było 140 małoletnich, w tym:

- 67 rodzin spokrewnionych- umieszczonych zostało 101 dzieci
- 22 rodzin niespokrewnionych- umieszczonych zostało 39 dzieci.

Rodziny te utworzono dzięki przeprowadzonym akcjom medialnym oraz szkoleniom specjalistycznym prowadzonym w ramach programu PRIDE. W celu dalszej profesjonalizacji działań rodzicielstwa zastępczego podejmowane są starania o przekwalifikowanie rodzin zastępczych w zawodowe o charakterze niespokrewnionym.

### ■ Zespół Placówek Opiekuńczo-Wychowawczych

Głównym celem placówki jest, z jednej strony zapewnienie doraźnej pomocy i opieki, a z drugiej systematyczna praca na rzecz powrotu dziecka do domu lub umieszczenie go w innych formach rodzinnej opieki zastępczej. W celu dalszej profesjonalizacji działalności placówki w latach 2006-2010 podjęto następujące prace inwestycyjne: modernizacja jadalni, wymieniono posadzki na I piętrze budynku, wyremontowano hol główny budynku, wymieniono drzwi na II piętrze, częściowo wyremontowano łazienki na I i II piętrze budynku (realizacja w roku 2006 - na kwotę 91.000 zł), częściowy remont boiska sportowego, wymieniono resztę posadzek na parterze budynku, dokończono wymianę drzwi na I piętrze budynku, rozpoczęto adaptację po-



*Centrum Wolontariatu w Powiatowej Świetlicy dla Młodzieży Dojeżdżającej w Pleszewie*

mieszkań piwnicznych na cele terapeutyczno – sportowe (realizacja w roku 2007 r. - 110 000 zł), adaptacja pomieszczeń piwnicznych oraz remont boiska, wymieniono drzwi wejściowe do budynku, wymienione zostały drzwi w łazienkach na I i II piętrze budynku, rozpoczęto wymianę stolarki okiennej, zainstalowano monitoring całego obiektu (2008 r. - 98.000 zł), odnowiono pokoje mieszkalne na I i II piętrze. Przeprowadzono remont klatki schodowej oraz korytarzy na I i II piętrze budynku (2009 r. - 20.000 zł). W 2010 roku planowane jest doposażenie pokoi mieszkalnych oraz kuchенок na I i II piętrze, wykonanie kabin w łazienkach z przeznaczeniem na sprzęt porządkowy, remont dachu. Konieczne będą nakłady na inwestycje, związane z reorganizacją placówki.

W chwili obecnej budynek, w którym funkcjonuje Zespół Placówek, spełnia wszelkie standardy przewidziane dla placówek opiekuńczo – wychowawczych, jednak ze względu na zmianę przepisów prawnych dotyczących funkcjonowania placówek opiekuńczo – wychowawczych w roku 2010 przeprowadzona będzie reorganizacja placówki, polegająca na rozdzieleniu zespołu na dwie niezależne placówki, tj. Dom Dziecka i Pogotowie Opiekuńcze.

Powiatowe Centrum Pomocy Rodzinie w Pleszewie prowadzi **Powiatową Świetlicę dla Młodzieży Dojeżdżającej**. Celem działalności świetlicy jest zabezpieczenie czasu młodzieży zamieszkującej tereny wiejskie i dojeżdżającej do szkół ponadgimnazjalnych. Od września 2008 r. świetlica realizuje program **Centrum Wolontariatu** realizowany z myślą o wspieraniu niezależnych inicjatyw społecznych, propagowaniu i rozwijaniu obywatelskiego uczestnictwa w życiu lokalnych środowisk. Centrum Wolontariatu, podobnie jak placówki tego typu na świecie, prowadzi działalność polegającą na promowaniu bezinteresownej pomocy innym, szkoleniu wolontariuszy i współpracujących z nimi organizacji. Centrum należy do ogólnopolskiej Sieci Centrów Wolontariatu. W ramach tej sieci uruchomiona została strona internetowa [www.wolontariat.org.pl/pleszew](http://www.wolontariat.org.pl/pleszew) oraz biuro pośrednictwa pracy dla wolontariuszy, które organizuje szkolenia dla osób zainteresowanych pracą wolontariacką, szkolenia dla instytucji/organizacji, które chcą przyjmować wolontariuszy, projekty nastawione na promocję wolontariatu.

Świetlica współpracuje ponadto ze Stowarzyszeniem Pomocy Rodzinom Zagrożonym, Osobom Niepełnosprawnym oraz Współpracy z Zagranicą, dzięki któremu pozyskuje dodatkowe środki na realizację działań na rzecz młodzieży (Akademia Wolontariusza – cykl warsztatów i szkoleń, obozy wakacyjne dla młodzieży, programy dot. tworzenia i zarządzania wolontariatem, imprezy integracyjne, warsztaty tematyczne, np. dekoracja stołu, wizaż, Tydzień integracji w Ośrodku Wsparcia, współorganizacja Wielkopolskich Dni „Stop Uzależnieniom”).

W celu pomocy osobom dotkniętym problemem przemocy w Powiecie Pleszewskim funkcjonuje **Ośrodek Interwencji Kryzysowej**. Działalność OIK to szeroko pojęta interwencja skierowana ku osobom i rodzinom, angażująca do szerokiej współpracy wiele innych instytucji: policję, sądy, gminne ośrodki pomocy społecznej, poradnie uzależnień i psychologiczne.

Pomoc, o której wyżej mowa udzielana jest w następujących formach:

- pomoc interwenta w POIK
- interwencje w miejscu zamieszkania ofiar przemocy
- pomoc psychologiczna, prawna
- pomoc w znalezieniu schronienia
- prowadzenie grupy wsparcia dla ofiar przemocy domowej
- realizacja programu korekcyjno – edukacyjnego dla sprawców przemocy domowej

Pod stałą opieką OIK znajduje się 310 rodzin. W ramach współpracy z organizacjami pozarządowymi OIK realizuje szereg różnych projektów celem poszerzenia oferty wsparcia dla osób z problemem przemocy: programy korekcyjno-edukacyjne dla ofiar i sprawców przemocy, spotkania grupy wsparcia, kampanie informacyjne.

W realizacji w/w zadań PCPR ściśle współpracuje ze Stowarzyszeniem Pomocy

Rodzinom Zagrożonym, Osobom Niepełnosprawnym oraz Współpracy z Zagranicą w Pleszewie. Efektem tej współpracy jest organizacja stałych form wsparcia: wyjazdy dzieci z rodzin ubogich i dysfunkcyjnych (turystyka połączona z realizacją programów profilaktycznych z zakresu uzależnień), warsztaty teatralne osób niepełnosprawnych, wycieczki dla osób niepełnosprawnych w ramach treningów umiejętności społecznych, projekty wolontariackie oraz aktywizujące młodzież akcje charytatywne i inne.

Podsumowując, do najważniejszych dokonań w obszarze pomocy społecznej w latach 2006-2010 należą:

1. rozbudowa systemu wsparcia osób niepełnosprawnych poprzez: zainicjowanie budowy oddziału dla osób uzależnionych od alkoholu oraz utworzenie środowiskowego domu samopomocy w Fabianowie,
2. remonty w domach pomocy społecznej oraz w Zespole Placówek Opiekuńczo-Wychowawczych, a także doposażenie Ośrodka Interwencji Kryzysowej, Powiatowej Świetlicy dla Młodzieży Dojeżdżającej, Rodzinnego Domu Dziecka,
3. poszerzenie oferty rehabilitacji społecznej i zawodowej osób niepełnosprawnych poprzez realizację projektu systemowego pn. „*Razem łatwiej*” – *program aktywizacji zawodowej i społecznej w Powiecie Pleszewskim*,
4. rozwój systemu promocyjno-informacyjnego w zakresie pomocy społecznej poprzez wydanie publikacji: „*Instytucje pomocy społecznej Powiatu Pleszewskiego*”, „*Instytucje wsparcia osób niepełnosprawnych w Powiecie Pleszewskim*” oraz utworzenie strony [www.pcpr-pleszew.info](http://www.pcpr-pleszew.info),
5. zakup środka transportu do przewozu osób niepełnosprawnych Volkswagen 7 HCT5 Caravelle Trendline,
6. rozwój systemu wsparcia rodzicielstwa zastępczego oraz interwencji kryzysowej (rozwój poradnictwa prawnego i psychologicznego, organizacja warsztatów doskonalących umiejętności rodziców zastępczych, organizacja obozu turystyczno-profilaktycznego oraz kursu wolontariatu dla wychowanków, organizacja zajęć sportowych dla wychowanków znajdujących się w pieczy zastępczej),
7. Utworzenie Centrum Wolontariatu i rozwój idei wolontariatu w Powiecie Pleszewskim.



**Nowy samochód do przewozu osób niepełnosprawnych**

**Grażyna Kaczmarek**  
Dyrektor Powiatowego Centrum  
Pomocy Rodzinie

## 6. Polityka rynku pracy

Zadania państwa w zakresie promocji zatrudnienia, łagodzenia skutków bezrobocia oraz aktywizacji zawodowej są realizowane przez instytucje rynku pracy na podstawie uchwalonego przez Radę Ministrów Krajowego Planu Działań na Rzecz Zatrudnienia. Samorząd województwa na jego podstawie przygotowuje corocznie Regionalny Plan Działań na Rzecz Zatrudnienia.

Zadania samorządu powiatu w zakresie polityki rynku pracy są realizowane przez powiatowe urzędy pracy, wchodzące w skład powiatowej administracji zespolonej.

W ramach realizacji polityki rynku pracy samorząd powiatu pleszewskiego w okresie od 2007 roku do 2010 r. prowadził następującą działalność:

- opracowanie programu promocji zatrudnienia oraz aktywizacji rynku pracy, który stanowi część powiatowej strategii rozwiązywania problemów społecznych. Głównym celem programu są:
- dostosowanie zasobów lokalnego rynku pracy do zmieniających się oczekiwań i wyzwań tego rynku,
- wsparcie integracji społecznej i zawodowej,
- wsparcie osób powyżej 50 roku życia,
- wsparcie oraz promocja przedsiębiorczości,
- współpraca i partnerstwo w sferze polityki rynku pracy.

### ZESTAWIENIE DANYCH DOTYCZĄCYCH OSÓB BEZROBOTNYCH W MIESIĄCU CZERWCU 2010 ROKU

| Teren                  | Liczba bezrobotnych w końcu miesiąca |         |                  |                        | Liczba mieszkańców |
|------------------------|--------------------------------------|---------|------------------|------------------------|--------------------|
|                        | Ogółem                               | Kobiety | Do 25 roku życia | Długotrwale bezrobotni |                    |
| Powiat Pleszewski      | 3 066                                | 1 798   | 830              | 1 175                  | 62 954             |
| Miasto i Gmina Pleszew | 1 647                                | 951     | 395              | 655                    | 29 919             |
| Gminy wiejskie:        |                                      |         |                  |                        |                    |
| Chocz                  | 270                                  | 143     | 78               | 110                    | 4 785              |
| Czermin                | 213                                  | 117     | 72               | 87                     | 4 934              |
| Dobrzyca               | 345                                  | 203     | 120              | 98                     | 8 417              |
| Gizałki                | 219                                  | 148     | 68               | 78                     | 4 695              |
| Gołuchów               | 372                                  | 236     | 97               | 147                    | 10 204             |

Powiatowy Urząd Pracy w Pleszewie pozyskał 36.193,6 tys. zł na realizację zadań z zakresu aktywizacji lokalnego rynku pracy. Za tę kwotę przy zastosowaniu wielu różnych instrumentów rynku pracy zaktywizowane zostały 6.643 osoby bezrobotne. Kwota wydana na zasiłki dla bezrobotnych wyniosła 20.400 tys. zł.

W latach 2007 - 2010 zaobserwowano odwrócenie proporcji wydanych funduszy; wcześniej większa kwota środków finansowych wydatkowana była obligatoryjnie na zasiłki dla uprawnionych osób bezrobotnych, od roku 2007 z powodu mniejszej ilości osób uprawnionych do zasiłku większą część funduszy urząd wydał na aktywizację zawodową bezrobotnych.

Przyczynił się do rozwoju poradnictwa zawodowego i pośrednictwa pracy. Zwiększono liczbę doradców zawodowych oraz pośredników pracy zatrudnionych w Powiatowym Urzędzie Pracy, dzięki czemu zindywidualizowano podejście do klienta urzędu, jednocześnie zmniejszono liczbę pracowników innych działów. Ważnym przedsięwzięciem lokalnej polityki zatrudnienia jest utworzenie w 2010 roku w ramach Powiatowego Urzędu Pracy Centrum Aktywizacji Zawodowej, wyspecjalizowanej komórki organizacyjnej, ukierunkowanej przede wszystkim na świadczenie podstawowych usług rynku pracy. Tutaj realizowane są zadania pośrednictwa pracy i doradztwa zawodowego, szkolenia osób bezrobotnych, spotkania w Klubie Pracy. Następuje bezpośrednia współpraca z pracodawcami i innymi partnerami rynku pracy, odbywają się spotkania grupowe i indywidualne z osobami bezrobotnymi.



**KSZTAŁTOWANIE SIĘ BEZROBOCIA NA TERENIE POWIATU PLESZEWSKIEGO  
W LATACH 1990 – 2010**  
(w tabeli liczba osób bezrobotnych)

| <b>ROK</b> | <b>I</b> | <b>II</b> | <b>III</b> | <b>IV</b> | <b>V</b> | <b>VI</b> | <b>VII</b> | <b>VIII</b> | <b>IX</b> | <b>X</b> | <b>XI</b> | <b>XII</b> |
|------------|----------|-----------|------------|-----------|----------|-----------|------------|-------------|-----------|----------|-----------|------------|
| 1990       | 168      | 346       | 624        | 834       | 1.030    | 1.430     | 1.668      | 1.855       | 2.247     | 2.149    | 2.325     | 2.488      |
| 1991       | 2.708    | 2.609     | 2.621      | 2.650     | 2.787    | 3.072     | 3.415      | 3.787       | 3.988     | 4.316    | 4.573     | 4.663      |
| 1992       | 4.670    | 4.682     | 4.716      | 4.254     | 4.375    | 4.583     | 4.738      | 4.770       | 4.734     | 4.707    | 4.787     | 4.789      |
| 1993       | 4.940    | 5.081     | 5.105      | 5.127     | 5.169    | 5.548     | 5.718      | 5.812       | 6.011     | 5.869    | 6.040     | 5.646      |
| 1994       | 5.601    | 5.647     | 5.548      | 5.601     | 5.652    | 6.070     | 6.174      | 6.265       | 6.144     | 6.089    | 5.829     | 5.716      |
| 1995       | 5.903    | 5.747     | 5.600      | 5.651     | 5.423    | 5.885     | 5.934      | 5.989       | 6.045     | 5.930    | 5.871     | 5.898      |
| 1996       | 6.389    | 6.358     | 6.361      | 6.330     | 6.159    | 6.215     | 6.279      | 6.092       | 5.906     | 5.809    | 5.773     | 5.958      |
| 1997       | 5.989    | 5.919     | 5.664      | 5.453     | 5.379    | 5.483     | 5.364      | 5.255       | 5.052     | 4.904    | 4.900     | 5.129      |
| 1998       | 5.261    | 5.248     | 5.101      | 4.837     | 4.644    | 4.642     | 4.620      | 4.560       | 4.490     | 4.570    | 4.650     | 4.844      |
| 1999       | 5.124    | 5.329     | 5.505      | 5.364     | 5.287    | 5.295     | 5.290      | 5.296       | 5.241     | 5.232    | 5.447     | 5.714      |
| 2000       | 5.962    | 5.965     | 5.987      | 5.860     | 5.798    | 5.760     | 5.768      | 5.831       | 5.919     | 5.877    | 6.050     | 6.254      |
| 2001       | 6.480    | 6.473     | 6.505      | 6.408     | 6.295    | 6.182     | 6.181      | 6.166       | 6.289     | 6.286    | 6.487     | 6.742      |
| 2002       | 6.990    | 6.973     | 6.833      | 6.498     | 6.218    | 6.360     | 6.514      | 6.501       | 6.484     | 6.452    | 6.537     | 6.790      |
| 2003       | 6.844    | 6.860     | 6.756      | 6.552     | 6.495    | 6.416     | 6.125      | 5.922       | 5.926     | 5.865    | 6.018     | 6.249      |
| 2004       | 6.562    | 6.545     | 6.583      | 6.409     | 6.241    | 6.378     | 6.260      | 6.236       | 6.217     | 6.233    | 6.199     | 6.180      |
| 2005       | 6.579    | 6.566     | 6.510      | 6.356     | 6.303    | 6.311     | 6.061      | 6.041       | 5.795     | 5.794    | 5.790     | 5.996      |
| 2006       | 6.199    | 6.182     | 6.122      | 5.860     | 5.574    | 5.477     | 5.255      | 5.221       | 5.044     | 4.910    | 4.878     | 4.789      |
| 2007       | 4.686    | 4.604     | 4.461      | 4.218     | 3.726    | 3.363     | 3.349      | 3.243       | 3.159     | 3.072    | 3.167     | 3.247      |
| 2008       | 3.342    | 3.215     | 2.908      | 2.518     | 2.369    | 2.145     | 2.142      | 2.226       | 2.165     | 2.096    | 2.183     | 2.374      |
| 2009       | 2.672    | 2.873     | 2.947      | 2.824     | 2.716    | 2.706     | 2.742      | 2.799       | 2.827     | 2.801    | 2.899     | 3.130      |
| 2010       | 3.485    | 3.708     | 3.715      | 3.395     | 3.130    | 3.066     |            |             |           |          |           |            |

W omawianych latach pozyskano 6 879 ofert pracy i zorganizowano 105 giełd pracy. Oferty składane są bezpośrednio do urzędu przez pracodawców oraz pozyskiwane w wyniku wyjść pośredników na rynek pracy i inicjowanie spotkań z pracodawcami.

Okres 2007 – 2010 charakteryzuje się dużą fluktuacją wśród osób bezrobotnych. Liczba rejestracji i wyrejestrowań z ewidencji Powiatowego Urzędu Pracy jest bardzo duża i jest porównywalna ze stanem statystycznym danego okresu sprawozdawczego. Przez okres czterech lat przeszło 12 tysięcy osób dokonało rejestracji i wyrejestrowania – przy czym niektóre z nich rejestrowały się kilkakrotnie w ciągu roku.

Jedną z podstawowych usług rynku pracy stanowią szkolenia, których zadaniem jest podwyższenie lub zmiana kwalifikacji zawodowych, zwiększających szansę na znalezienie zatrudnienia przez osoby bezrobotne oraz zabezpieczenie zapotrzebowania pracodawców na konkretne kwalifikacje zawodowe.

Szkolenia odbywają się indywidualnie, na wniosek osoby bezrobotnej, która wykaże celowość przeprowadzenia takiego szkolenia oraz grupowo pod potrzeby rynku pracy. W omawianym okresie skierowano 1480 osób na szkolenia w zawodach, m.in. spawaczy, kierowców kat. C+E, sprzedawców, kosmetyczek, operatorów wózków jezdniowych.

| Nazwa wsparcia   | 2010 rok<br>Liczba osób<br>objętych<br>wsparciem | 2009 rok<br>Liczba osób<br>objętych<br>wsparciem | 2008 rok<br>Liczba osób<br>objętych<br>wsparciem | 2007 rok<br>Liczba osób<br>objętych<br>wsparciem |
|--|--|--|--|--|
| Szkolenie  | 305  | 316  | 281  | 578  |
| Staż/Przygotowanie zawodowe                              | 668  | 706  | 553  | 646  |
| Jednorazowe środki na otwarcie działalności gospodarczej | 98   | 98   | 174  | 257  |
| Prace interwencyjne                                      | 67   | 65   | 65   | 133  |
| Roboty publiczne   | 80   | 68   | 71   | 63   |
| Prace społecznie użyteczne                               | 50   | 87   | 84   | 103  |
| Doposażenie stanowiska pracy                             | 80   | 87   | 167  | 331  |
| Zwroty kosztów przejazdu                                 | 100  | 93   | 83   | 86   |

Inną formą pozyskania przez osoby bezrobotne umiejętności praktycznych jest staż. Ten rodzaj wsparcia kierowany jest do osób będących w szczególnej sytuacji na rynku pracy. Do tej grupy należą bezrobotni do 25 roku życia; bezrobotni długotrwale albo po zakończeniu kontraktu socjalnego; powyżej 50 roku życia; bez kwalifikacji zawodowych, bez doświadczenia zawodowego lub wykształcenia średniego; samotnie wychowujący co najmniej jedno dziecko do 18 roku życia; niepełnosprawni. O staż mogą ubiegać się również bezrobotni, którzy w okresie 12 miesięcy od dnia określonego w dyplomie, świadectwie lub innym dokumencie potwierdzającym ukończenie szkoły wyższej nie ukończyli 27 roku życia.

W omawianym okresie skierowano na staż 1528 osób bezrobotnych, ponad 60% z nich zostało zatrudnionych po tej formie wsparcia.

Do instrumentów rynku pracy, jakimi posługuje się samorząd powiatu pleszewskiego należą:

- wyposażenie lub doposażenie stanowiska pracy – w ciągu 4 lat zrefundowano koszty utworzenia 665 nowych stanowisk pracy,
- dotacja dla bezrobotnego na podjęcie działalności gospodarczej – w okresie kadencji dofinansowano 627 bezrobotnych, podejmujących działalność m.in. z zakresu konserwacji i naprawy pojazdów samochodowych, murarstwa, usług wykańczania wnętrz, usług kosmetycznych, fryzjerstwa, działalność rachunkowo – księgową, doradztwo podatkowe, działalność w zakresie telekomunikacji bezprzewodowej, projektowe biuro konstrukcyjne działalność wspomagająca edukację (przedszkole), pozostała działalność rozrywkowo – rekreacyjna (Bajkoland),

■ refundowanie kosztów przejazdu lub zakwaterowania przy skierowaniu osoby bezrobotnej na staż lub do pracy poza miejscem zamieszkania – tą formą wsparcia objęto w okresie kadencji 362 osoby.

Wykonując zadania promocji zatrudnienia samorząd powiatowy współpracuje z powiatową radą zatrudnienia, urzędami gmin i ich jednostkami organizacyjnymi – przede wszystkim ośrodkami pomocy społecznej i innymi partnerami rynku pracy. W omawianym okresie 2007 – 2010 można zauważyć wyraźny spadek bezrobocia z ok. 5000 do ok. 3000 osób bezrobotnych. Nastąpił rozwój służb zatrudnienia w odpowiednim kierunku: na jednego pośrednika pracy przypada 400 bezrobotnych, na jednego doradcę zawodowego około 700 osób bezrobotnych, a więc dwa razy mniej niż w latach wcześniejszych. Pozwala to na indywidualne rozwiązywanie problemów zatrudnieniowych klientów urzędu poprzez obligatoryjne zastosowanie nowej formy, jaką jest Indywidualny Plan Działania, którego głównym celem jest podjęcie przez bezrobotnego odpowiedniej pracy.

**Leszek Bierła**  
Dyrektor

**Powiatowego Urzędu Pracy w Pleszewie**

## 7. Inwestycje Powiatu Pleszewskiego w latach 2006-2010

Oprócz inwestycji drogowych Powiat Pleszewski podjął działania inwestycyjne i modernizacyjne, m.in. w infrastrukturę oświatową.

### **Rozbudowa Centrum Kształcenia Praktycznego i Ośrodka Doskonalenia Nauczycieli w Pleszewie**

W celu poprawy bazy lokalowo – dydaktycznej w 2009 r. przystąpiono do rozbudowy Centrum Kształcenia Praktycznego i Ośrodka Doskonalenia Nauczycieli w Pleszewie. W roku 2009 zrealizowano etap pierwszy przedsięwzięcia – budowę części budynku A administracyjno - warsztatowego (stan surowy). Wartość robót budowlanych wykonanych w ramach zadania wyniosła 199.667 zł. Zadanie realizowano w terminie od



*Starosta Pleszewski M. Karalus i naczelnik Wydziału Inwestycji, Strategii i Rozwoju D. Witczak podczas wizytacji rozbudowy Centrum Kształcenia Praktycznego w obecności dyrektora R. Paruszewskiego (2009 r.)*

sierpnia do początku października.

W roku 2010 inwestycję kontynuowano i przystąpiono do prac wykończeniowych na obiekcie (branża budowlana, branże: elektryczna i sanitarna). Prace rozpoczęto w miesiącu kwietniu, zakończono w czerwcu. W lipcu obiekt oddano do użytku. Koszt inwestycji w 2010 roku zamknął się w kwocie 327.331 zł.

W wyniku realizacji inwestycji infrastruktura CKP i ODN wzbogaciła się o pracownię mechaniki pojazdowej i pomieszczenia dydaktyczno - socjalne.

We wrześniu 2010 r. rozpoczęto budowę drugiej części budynku A (stan surowy – zamknięty) obejmującej między innymi pracownię spawalnictwa i pracownię krawalni oraz obróbki plastycznej. Zakończenie prac zaplanowano na miesiąc listopad. Koszt zadania - 196.500 zł.

Docelowo istniejąca infrastruktura zostanie uzupełniona o budynek B, w którym planowane jest utworzenie m.in. pracowni maszyn numerycznych (CNC) oraz pracowni mechatroniki z zastosowaniem hydrauliki i pneumatyki.

Kompleksowa realizacja przedsięwzięcia pozwoli placówce na bardziej elastyczne dostosowywanie oferty edukacyjnej do warunków panujących na rynku pracy oraz jej poszerzenie. Do tej pory Centrum posiadało ograniczone możliwości w zakresie ilości i form przeprowadzanych zajęć praktycznych i praktyk zawodowych oraz kursów zawodowych.

**Przebudowa sieci kanalizacyjnej wraz z odwodnieniami budynku I Liceum Ogólnokształcącego im. St. Staszica w Pleszewie**

W latach 2006-2007 dokonano przebudowy sieci kanalizacyjnej wraz z odwodnieniami budynku liceum. W ramach inwestycji prze-



*Roboty murarskie przy rozbudowie CKP (2009 r.)*



*Nowy budynek administracyjno-warsztatowy CKP (2010 r.)*



*Pracownia Mechaniki Pojazdowej CKP*



Wizualizacja komputerowa „Orlika”  
źródło: [www.orlik2012.pl](http://www.orlik2012.pl)

budowano instalację kanalizacyjną ogólnospławną i deszczową oraz wykonano izolację przeciwwilgociową ścian fundamentowych z drenażem. Realizacja zadania była podyktowana koniecznością likwidacji zawilgocenia budynku od wewnątrz oraz zapobieżenia jego dalszego niszczenia. Wartość inwestycji 165.376 zł.

### **Rozbudowa budynku I Liceum Ogólnokształcącego im. St. Staszica w Pleszewie o szyb windy dostosowanej do potrzeb osób niepełnosprawnych**

Kolejnym ważnym przedsięwzięciem zrealizowanym na obiektach infrastruktury oświaty była rozbudowa budynku liceum o szyb windy dostosowany do potrzeb osób niepełnosprawnych. Windę zlokalizowano z prawej strony budynku przy istniejącej klatce schodowej. Inwestycję zrealizowano w ramach „Programu wyrównywania różnic między regionami” Państwowego Funduszu Rehabilitacji Osób Niepełnosprawnych. Realizacja zadania miała na celu umożliwienie osobom niepełnosprawnym sprawne poruszanie się i komunikowanie w placówce. Inwestycję realizowano od stycznia do końca maja 2009 r. Całkowity koszt zadania: 251.600 zł (wysokość dofinansowania z PFRON – 135.000 zł).

### **Budowa boisk sportowych wraz z zapleczem socjalnym w ramach Programu „Moje boisko – Orlik 2012” w Pleszewie przy ul. Hallera**

W roku 2009 Powiat Pleszewski zgłosił wolę przystąpienia do Programu „Moje Boisko – Orlik 2012”. Opracowano dokumentację projektową na budowę boisk sportowych wraz z zapleczem socjalnym przy ul. Hallera w Pleszewie.

W dniu 30 marca 2010 r. podpisano umowę z Marszałkiem Województwa Wielkopolskiego o udzieleniu dotacji na dofinansowanie realizacji zadania na kwotę 333.000 zł. W tej samej wysokości zostały zabezpieczone również środki na realizację tego zadania w budżecie Ministerstwa Sportu i Turystyki.

W ramach inwestycji powstaną:

- boisko do piłki nożnej o wymiarach 30,0 m x 62,0 m o powierzchni 1860 m<sup>2</sup>
- boisko wielofunkcyjne o wymiarach 19,1 m x 32,1 m o powierzchni 613,11 m<sup>2</sup>.



**Budowa kompleksu boisk sportowych „Orlik” przy ul. Hallera (2010 r.)**



**Uroczystość oddania do użytku windy w pleszewskim liceum (18 czerwca 2009 r.)**

Na terenie kompleksu do dyspozycji jego użytkowników będzie budynek sanitarno – szatniowy. Teren boisk będzie, zgodnie z założeniami programu, ogólnodostępny.

### **Adaptacja budynku mieszkalnego przy ul. Poznańskiej 79 w Pleszewie na pomieszczenia biurowe Starostwa Powiatowego**

Podjęto również działania mające na celu usprawnienie pracy urzędu. W grudniu 2009 roku zakończono prace adaptacyjne przy zmianie sposobu użytkowania istniejącego budynku mieszkalnego na budynek administracyjno – biurowy. Na parterze budynku znajdują się biura Wydziału Architektury i Budownictwa, na pierwszym piętrze Wydziału Inwestycji, Strategii i Rozwoju oraz Biura Kontroli Wewnętrznej i Audytu.

**Izabela Wasińska**  
Wydział Inwestycji, Strategii i Rozwoju

## **8. Inwestycje drogowe**

Rada Powiatu III kadencji, podobnie jak Rada II kadencji, uznała poprawę stanu dróg powiatowych za zadanie priorytetowe. W latach 2007 – 2010 zrealizowano szereg inwestycji drogowych, polegających na modernizacji i remontach dróg. W ostatniej czterolatce Powiat Pleszewski zmodernizował i przebudował przeszło 31 km dróg i ponad 18 km chodników.

Ogółem w tym okresie (2007-2010) na zadania inwestycyjne na drogach powiatowych wydano 21.341.000 zł, z tego: w 2007 r. - 558.000 zł, w 2008 r. - 1.828.000 zł, w 2009 r. - 2.395.000 zł oraz w 2010 r. - rekordową sumę 16.940.000 zł.

Powyższe kwoty nie obejmują wydatków na bieżące letnie i zimowe utrzymanie dróg, na które corocznie wydatkowano około 1.500.000 zł. Prace z tym związane uwzględniały, m.in. naprawy nawierzchni dróg bitumicznych, profilowanie i utwardzanie dróg o nawierzchni gruntowej, ścinę i uzupełnienie poboczy, remonty i naprawy bieżące mostów i przepustów, oczyszczanie miasta i odtwarzanie rowów – w okresie letnim oraz



**Wizytacja inwestycji drogowych powiatu w sierpniu 2010 r. (Kowalew)**



**Starosta Pleszewski Michał Karalus i dyrektor Zarządu Dróg Powiatowych Halina Meller w Grabie przez rozpoczęciem przebudowy drogi Grab-Czermin w ramach projektu WRPO**

odśnieżanie i zwalczanie śliskości w okresie zimowym.

W kwocie ogółem 21.341.000 zł, wydatkowanej w tym okresie na zadania drogowe, udział środków Powiatu wynosi 11.724.000 zł, co stanowi prawie 54%. Pozostałe środki na sfinansowanie zrealizowanych inwestycji pochodzą z gmin na obszarze których były realizowane poszczególne inwestycje, bądź z innych źródeł zewnętrznych.

Dzięki porozumieniom z wójtami i burmistrzami powiat pozyskał w sumie 2.889.000 zł, co stanowi ponad 13% wartości zrealizowanych inwestycji, głównie na budowę i przebudowę chodników.

Na środki inne w wysokości ogółem 7.108.000 zł, stanowiące prawie 33% ogólnej wartości



**Budowa drogi Bronów - Krzywosądów**

inwestycji składają się: pomoc finansowa na realizację zadań własnych w wysokości 40.000 zł z Wielkopolskiego Urzędu Wojewódzkiego w Poznaniu, środki pozyskane z Narodowego Programu Przebudowy Dróg Lokalnych (tzw. „schetyńówki”) na lata 2008 - 2011 w wysokości 768.000 zł oraz środki Unii Europejskiej, pozyskane w ramach Wielkopolskiego Regionalnego Programu Operacyjnego na lata 2007 - 2013 w wysokości 6.300.000 zł. Ogółem od 2007 r. powiat pleszewski zmodernizował i przebudował ponad 31 km dróg oraz wybudował i przebudował ponad 18.000 mb chodników.

Najważniejsze zrealizowane zadania z zakresu poprawy bezpieczeństwa to: budowa chodnika w Wierzchach (gm. Gizałki), budowa chodników w Broniszewicach, Czerminie i Pieruszcach (gm. Czermin), budowa chodnika przy ul. Zagórowskiej w Chocz (gm. Chocz), budowa chodników w Koźmińcu, Galewie, Dobrzycy i Nowym Świecie (gm. Dobrzyca), budowa chodnika na odcinku Gołuchów - Czerminiek, w Szkudli, w Gołuchowie, w Kucharkach, na odcinku Pleszówka - Tursko (gm. Gołuchów), budowa chodnika w Taczanowie, Bronowie, Sowinie Błotnej, Sowinie, Grodzisku, Suchorzewie, Pacanowicach, Kowalewie, Korzkwach (gm. Pleszew) oraz przebudowa chodników w Pleszewie przy ul. Kochanowskiego, Ogrodowej, B. Krzywoustego i Poznańskiej.

Ważne zrealizowane zadania drogowe to: przebudowa ciągu dróg Pleszew - Bronów - Krzywosądów, wykonanie nowej nawierzchni na ul. Poznańskiej w Pleszewie, przebudowa drogi w Nowolipsku, przebudowa drogi w Bogusławicach, przebudowa drogi w Szkudli oraz w Kucharkach, remont ul. Dworcowej w Kowalewie, remont



**Poszerzanie drogi powiatowej Grab – Czermin (Pieruszyce)**



**Przebudowana droga Pleszew – Taczanów (Sowina)**



**Prace przy budowie nowego chodnika przy ul. Poznańskiej w Pleszewie**





*Ulica Poznańska w Pleszewie w trakcie modernizacji*



*Układanie chodnika przy ul. Ogrodowej w Pleszewie*



*Nowa nakładka asfaltowa w Woli Duchownej (gm. Czermin)*



*Zmodernizowany odcinek drogi Pleszew - Dobrzyca (Kowalew)*



*Prace drogowe w Karminie (gm. Dobrzyca)*



*Przebudowa niebezpiecznego zakrętu  
w Kowalewie (gm. Pleszew)*



*Prace przy modernizacji drogi powiatowej  
do Dobrzyca na odcinku Pleszew - Kowalew*



*Układanie chodnika przy ul. Podgórznej  
w Pleszewie*



*Zmodernizowany odcinek drogi  
Pleszew – Grab (Czermin)*



*Podpisanie umowy z wykonawcą przebudowy drogi Pleszew - Dobrzyca, konsorcjum PRD „Drobud”  
Jarocin i PDiM S.A. Konin (4 lutego 2010 r.)*

nawierzchni dróg w Karminie, Sośnicy, Broniszewicach, na odcinku Żbiki - Żegocin oraz remont drogi Jedlec - Tursko na najbardziej zniszczonych odcinkach.

Największe inwestycje drogowe to: przebudowa ciągu dróg powiatowych Grab - Pleszew - Dobrzyca - granica z powiatem krotoszyńskim: Etap I - przebudowa drogi nr 4309P Pleszew - Dobrzyca (część pierwsza) na odcinku o długości 5,35 km od skrzyżowania z drogą krajową nr 11 w m. Pleszew w kierunku Dobrzycy oraz Etap II - przebudowa drogi nr 4308P Grab - Pleszew na odcinku o dt. 8,9 km od skrzyżowania z drogą wojewódzką nr 443 w m. Grab do m. Czermin (realizowane w ramach Wielkopolskiego Regionalnego Programu Operacyjnego - WRPO).

Część druga etapu I przewidziana jest do realizacji w 2011 r. - na ten cel pozyskano już środki w ramach WRPO w wysokości 2.200.000 zł. Podpisano już umowę z Urzędem Marszałkowskim. Podobnie przebudowa drogi Gizałki - Wierzchy przewidziana jest do realizacji w 2011 roku. Pozyskano już na jej realizację środki z Unii Europejskiej w kwocie 2.150.000 zł.

Przygotowano też i opracowano kompletne dokumentacje projektowe oraz złożono wnioski o dofinansowanie na trzy zadania drogowe, tj. na przebudowę drogi Pleszew - Bronów na odcinku Pleszew - Taczanów II oraz remont drogi Lubomierz - Tursko na odcinku Ludwina - Tursko w ramach NPPDL (tzw. „schetyńówki”) oraz na III etap przebudowy ciągu dróg Grab - Pleszew - Dobrzyca - granica z powiatem krotoszyńskim tj. przebudowa drogi Grab - Pleszew na odcinku Czermin - Pleszew w ramach WRPO.

**Halina Meller**  
Dyrektor  
Zarządu Dróg Powiatowych  
w Pleszewie



**Wyremontowana droga powiatowa i chodnik w Sowinie (gm. Pleszew)**



**Modernizacja drogi Bronów – Krzywosądzów (Borucin)**



**Zakończenie budowy drogi w Nowolipsku (gm. Chocz)**

## 9. Gospodarka nieruchomościami

W zakresie gospodarki nieruchomościami organy samorządu powiatowego występują w podwójnej roli. Z jednej strony Rada oraz Zarząd Powiatu wykonują funkcje właścicielskie w stosunku do mienia powiatowego, z drugiej strony Starosta jako organ reprezentujący Skarb Państwa gospodaruje zasobem nieruchomości Skarbu Państwa na terenie Powiatu. Zadania i obowiązki samorządu powiatowego w zakresie gospodarki nieruchomościami są więc bardzo szerokie i dotyczą zarówno nieruchomości będących własnością Powiatu, jak i Skarbu Państwa.

### Powiatowy zasób nieruchomości

W latach 2006 – 2010 nastąpiło dalsze zwiększenie powiatowego zasobu nieruchomości. O ile według danych na dzień 25.09.2006 r. Powiat Pleszewski pozostawał właścicielem gruntów o pow. 294 ha, to obecnie Powiat Pleszewski posiada udokumentowane prawo własności do 449 ha gruntów (dane z ewidencji gruntów według stanu na dzień 13.08.2010 r.). Natomiast w stosunku do roku 2002 powiatowy zasób nieruchomości zwiększył się niemal trzynastokrotnie (według danych na dzień 31.12.2002 r. własnością Powiatu było zaledwie 35 ha).

Zwiększenie powiatowego zasobu nieruchomości wynika przede wszystkim z sukcesywnego regulowania stanów prawnych nieruchomości zajętych pod drogi powiatowe. W okresie III kadencji samorządu powiatowego uregulowanych zostało około 150 ha dróg powiatowych. Ukończony został proces regulowania stanu prawnego nieruchomości zajętych pod drogę powiatową na odcinku Pleszew – Dobrzyca oraz Pleszew – Grab. Obecnie Powiat Pleszewski posiada uregulowany stan prawny, potwierdzony wpisami w księgach wieczystych, w stosunku do 262 ha gruntów pod drogami powiatowymi.

Wzrost powierzchni powiatowego zasobu nieruchomości wynika również z prowadzonych przez władze powiatowe działań mających na celu pozyskiwanie nowych gruntów.

W roku 2007 r. Powiat Pleszewski otrzymał w drodze darowizny od Skarbu Państwa działki nr 48/5 (obręb miasto Pleszew) oraz nr 48/13 (obręb Nowa Wieś) o łącznej pow. 1,7147 ha. Nieruchomość przekazana została Powiatowi na cele związane z potrzebami edukacji publicznej.

W 2008 r. do powiatowego zasobu nieruchomości przejęta została działka nr 21/1 o pow. 1,3157 ha położona w Gizałkach (zabudowana obiektami dawnego rejonu dróg). Na wniosek Wójta Gminy Gizałki działka ta w dniu 02.08.2010 r. notarialnie przekazana została Gminie Gizałki w zamian za partycypowanie przez Gminę w kosztach przebudowy drogi powiatowej na odcinku Gizałki – Wierchy.

W 2008 r. sukcesem uwieńczone zostały starania Zarządu Powiatu w Pleszewie o przejęcie na własność nieruchomości, na której znajduje się siedziba Zarządu Dróg Powiatowych. W dniu 04.01.2008 r. na podstawie umowy sprzedaży Powiat Pleszewski nabył na własność działkę nr 1288/11 o pow. 1281 m<sup>2</sup> położoną w Pleszewie przy ul. Hallera 54, na której znajduje się siedziba ZDP. Dotychczas działka ta stanowiła własność Województwa Wielkopolskiego.

W roku 2009 Powiat Pleszewski nabył nieodpłatnie od Agencji Nieruchomości Rolnych działki nr 237/6, 237/8 i 237/10 o łącznej pow. 0,6914 ha, położone w miejscowości Pleszówka. Nabycie tych działek było niezbędne w związku z planowaną budową ścieżki rowerowej wzdłuż drogi powiatowej relacji Brzezie - Janków.

Władze Powiatu Pleszewskiego w okresie III kadencji dokonywały również sprzedaży nieruchomości, które były zbędne dla wykonywania zadań własnych Powiatu.

W roku 2007 Powiat Pleszewski dokonał sprzedaży niezabudowanej działki nr 2562/7 o pow. 1074 m<sup>2</sup> położonej w Pleszewie przy ul. Podgórzej.

W roku 2008 Powiat Pleszewski sprzedał działkę nr 23/2 o pow. 0,92 ha położoną w Marszewie, zabudowaną silosem żelbetowym, a także lokal mieszkalny o pow. 46,90 m<sup>2</sup> znajdujący się w bloku mieszkalnym przy ul. Poznańskiej 127 w Pleszewie.

Wszystkie wyżej wymienione nieruchomości sprzedane zostały w trybie przetargowym.

Ponadto, w związku z procesem przekształcania i komercjalizacji pleszewskiego szpitala, nastąpiło przeniesienie własności działek nr 3047/2, 223/30, 223/28, 225/1 i 223/32 położonych w Pleszewie na rzecz powiatowej spółki Pleszewskie Centrum Medyczne w Pleszewie. W dniu 23.03.2009 r. nieruchomość będąca własnością Powiatu Pleszewskiego, zabudowana m. in. budynkiem pleszewskiego szpitala, o łącznej pow. 6,0263 ha wniesiona została aportem do Pleszewskiego Centrum Medycznego w Pleszewie Sp. z o. o.

## Zasób nieruchomości Skarbu Państwa

W zakresie gospodarki nieruchomościami Skarbu Państwa priorytetowymi zadaniami w okresie III kadencji było uregulowanie stanu prawnego nieruchomości, na których znajdują się kluczowe dla Powiatu Pleszewskiego instytucje - Sąd Rejonowy i Urząd Skarbowy.

Uwieńczeniem kilkuletnich starań władz powiatowych przy współpracy samorządu Miasta i Gminy Pleszew było zawarcie aktów notarialnych, które ostatecznie uregulowały stan prawny siedziby pleszewskiego Sądu oraz Urzędu Skarbowego.

W dniu 27.12.2007 r. Miasto i Gmina Pleszew przekazało nieodpłatnie Skarbowi Państwa reprezentowanemu przez Starostę Pleszewskiego nieruchomość położoną w Pleszewie przy ul. Malińskiej 21, obejmującą działkę nr 3029/13 o pow. 2733 m<sup>2</sup> zabudowaną budynkiem Sądu Rejonowego.

W dniu 08.04.2008 r. Miasto i Gmina Pleszew przekazało nieodpłatnie Skarbowi Państwa reprezentowanemu przez Starostę Pleszewskiego nieruchomość położoną w Pleszewie przy ul. Bogusza 6, obejmującą działki nr 744/14, 737/3, 738/4, 3597 o łącznej pow. 3101 m<sup>2</sup> zabudowane budynkiem Urzędu Skarbowego.

W dniu 02.08.2010 r. zawarta została pomiędzy Miastem i Gminą Pleszew a Skarbem Państwa reprezentowanym przez Starostę Pleszewskiego umowa zamiany, na podstawie której Skarb Państwa przekazał Miastu i Gminie Pleszew działki nr 4 i 8 położone w Kowalewie, nr 62/1 i 62/2 położone w Lenartowicach, nr 86/2, 86/3, 86/4, 86/5, 86/6, 86/7, 86/8 położone w Bógwizdach oraz działkę nr 2497/5 położoną w Pleszewie w zamian za działkę nr 3014/13 o pow. 1461 m<sup>2</sup> zabudowaną budynkiem Wydziału Ksiąg Wieczystych Sądu Rejonowego w Pleszewie.

Uregulowanie stanu prawnego siedziby Sądu Rejonowego i Urzędu Skarbowego w Pleszewie niewątpliwie umocniło te niezmiernie ważne z punktu widzenia lokalnej społeczności instytucje.

Dostrzegając potrzeby samorządu Miasta i Gminy Pleszew, w dniu 14.08.2008 r. Starosta Pleszewski przekazał w drodze darowizny na rzecz Miasta i Gminy Pleszew działki nr 2492/1 i 2493/1 o łącznej pow. 8858 m<sup>2</sup> położone na terenie dawnej jednostki wojskowej w Pleszewie. Przekazanie tych gruntów umożliwiło rozpoczęcie budowy kompleksu sportowo-rekreacyjnego.

Nowe zadania w zakresie gospodarki nieruchomościami nałożyła na Starostę ustawa z dnia 7 września 2007 r. o ujawnieniu w księgach wieczystych prawa własności nieruchomości Skarbu Państwa oraz jednostek samorządu terytorialnego (Dz. U. nr 191, poz. 1365). Realizując obowiązki nałożone przez tę ustawę, Starostwo Powiatowe w Pleszewie zintensyfikowało działania w celu regulowania stanów prawnych nieruchomości Skarbu Państwa oraz wpisów w księgach wieczystych. Ponadto przy pleszewskim Starostwie utworzony został stały Punkt Informacyjno-Konsultacyjny, który świadczy pomoc mieszkańcom Powiatu w zakresie regulowania stanów prawnych nieruchomości. Punkt ten dostępny jest w godzinach pracy Starostwa. Za pośrednictwem lokalnych mediów przeprowadzono także na terenie Powiatu akcję informacyjną o potrzebie sprawdzania zgodności ksiąg wieczystych z rzeczywistym stanem prawnym.

Ponadto w zakresie zadań z zakresu administracji rządowej Starostwo Powiatowe realizowało bieżące sprawy, w szczególności związane z wykonywaniem funkcji właścicielskich w stosunku do zasobu nieruchomości Skarbu Państwa, a także wynikające z ustawy o ochronie gruntów rolnych.

**Marcin Sitnicki**  
Naczelnik

**Wydziału Gospodarki Nieruchomościami**

## 10. Architektura i budownictwo

Starosta Pleszewski jest organem administracji architektoniczno - budowlanej stopnia podstawowego i wykonuje zadania administracji rządowej prowadząc obsługę administracyjną dla sześciu gmin Powiatu Pleszewskiego, tj. dla Miasta i Gminy Pleszew oraz gmin: Chocz, Czermin, Dobrzyca, Gołuchów, Gizałki m.in. w sprawach udzielania pozwoleń na budowę i rozbiórkę obiektów, przyjmowania zgłoszeń, wydawania zaświadczeń.

W celu ułatwienia inwestorom skomplikowanych procedur administracyjnych, pracownicy Wydziału Architektury i Budownictwa tutejszego urzędu zostali merytorycznie przygotowani do kompleksowej obsługi interesanta, udzielenia wyczerpujących informacji wynikających z zakresu prawa w dziedzinie budownictwa.

W analizowanym okresie lat 2007-2010 a zwłaszcza w roku 2007 r. stwierdzono znaczne zwiększenie ilości wniosków wpływających do urzędu dla obiektów związanych z rolnictwem ze względu na możliwość uzyskania dofinansowania. Pomimo trudności związanych z ciągłą nowelizacją kolejnych ustaw i przepisów wykonawczych, brakiem obowiązujących miejscowych planów zagospodarowania przestrzennego, zaobserwowano wzrost inwestycji na terenie powiatu w zakresie indywidualnego budownictwa mieszkaniowego (wzrost ilości mieszkań), zwiększenie ilości obiektów użyteczności publicznej (m.in. handlowo-usługowych), wzrost inwestycji w zakresie infrastruktury technicznej (drogi, sieci uzbrojenia terenu) oraz budowy budynków przemysłowych i magazynowych.

### POZWOLENIA WYDANE PRZEZ WYDZIAŁ ARCHITEKTURY I BUDOWNICTWA

| ROK  | 2007       | 2008       | 2009       | 2010<br>(do 23 lipca) |
|--|------------|------------|------------|-----------------------|
| <b>Ilość wydanych pozwoleń na budowę w danym roku - ogółem</b>   | <b>738</b> | <b>590</b> | <b>561</b> | <b>375</b>            |
| - budynki mieszkalne jednorodzinne   | 249        | 259        | 254        | 166                   |
| - budynki mieszkalne wielorodzinne   | 2          | 4          | -          | 4                     |
| - obiekty użyteczności publicznej (budynki: biurowe, handlowo - usługowe, szkoły, służby zdrowia)      | 33         | 51         | 50         | 37                    |
| - budynki inwentarskie, garaże   | 320        | 123        | 132        | 67                    |
| - budynki przemysłowe i magazynowe   | 20         | 22         | 30         | 14                    |
| - obiekty infrastruktury transportu  | 6          | 15         | 6          | 8                     |
| - budowle wodne  | 1          | -          | 1          | 1                     |
| - rurociągi, linie telekomunikacyjne i elektroenergetyczne   | 38         | 60         | 32         | 23                    |
| - pozostałe obiekty (m.in. reklamy, instalacje wewnętrzne, wieże stacji bazowych telefonii komórkowej) | 69         | 56         | 56         | 55                    |

W roku 2007 liczba zgłoszeń do organu administracji architektoniczno-budowlanej wzrosła ze względu na budowę rolnicze (m.in. budynki gospodarcze o powierzchni zabudowy do 35 m<sup>2</sup>, płyty do składowania obornika, szczelne zbiorniki na gnojówkę lub gnojowicę o pojemności do 25 m<sup>3</sup>, naziemne silosy na materiały sypkie o pojemności do 30m<sup>3</sup> i wysokości nie większej niż 4,50 m), które zostały zwolnione z obowiązku uzyskania pozwolenia na budowę i zostały objęte uproszczoną procedurą - dokonania zgło-

| ROK  | 2007                                      | 2008                                      | 2009                                      | 2010<br>(do 23 lipca) |
|--|---|---|---|-----------------------|
| Ilość odwołań od decyzji<br>pozwolenia na budowę | <b>3</b><br>(w tym 1 decyzja<br>uchylona) | <b>5</b><br>(w tym 1 decyzja<br>uchylona) | <b>6</b><br>(w tym 2 decyzje<br>uchylone) | <b>1</b>              |

| ROK   | 2007 | 2008 | 2009 | 2010<br>(do 23 lipca) |
|---|------|------|------|-----------------------|
| Ilość rozpatrzonych zgłoszeń robót<br>budowlanych | 814  | 548  | 689  | 400                   |
| Ilość wydanych<br>zaświadczeń                     | 151  | 106  | 120  | 59                    |

szczenia wykonania robót budowlanych, a na które istniała możliwość uzyskania dofinansowania. W latach 2008-2010 zwiększyła się ilość składanych zgłoszeń inwestycji takich jak: przebudowa dróg i sieci infrastruktury technicznej, budowa indywidualnych przydomowych oczyszczalni ścieków o wydajności do 7 m<sup>3</sup> na dobę, budowa wolno stojących parterowych budynków gospodarczych, wiat i altan o powierzchni zabudowy do 25 m<sup>2</sup>.

**Aneta Lisek**  
Naczelnik Wydziału Architektury i Budownictwa

## 11. Porządek publiczny i bezpieczeństwo obywateli, ochrona przeciwpowodziowa i przeciwpożarowa, obronność

Bezpieczeństwo jest pojęciem o wielu znaczeniach. W wąskim ujęciu to stan braku zagrożeń, spokoju, pewności. W znaczeniu ogólnospołecznym obejmuje zabezpieczenie potrzeb: istnienia, przetrwania, pewności, stabilności, tożsamości, niezależności, ochrony poziomu i jakości życia, ale także rozwój, który zapewnia ochronę i wzbogacenie tożsamości jednostki czy narodu. Bezpieczeństwo jest stanem, a jednocześnie ciągłym procesem, nieustannym działaniem na rzecz stworzenia i utrzymywania tego stanu. Bezpieczeństwo dotyczy wszystkich sfer życia. Jest obiektem starań, troski i dążeń, pragnień i zabiegów czyli najważniejszym celem. Ze względu na kryterium przestrzenne możemy wyróżnić bezpieczeństwo o charakterze globalnym, regionalnym i lokalnym. Bezpieczeństwo o charakterze lokalnym jest przedmiotem zainteresowania m. in. samorządu powiatowego. Odpowiedzialność za jego zapewnienie na obszarze powiatu ponosi Starosta.

Zadania z zakresu szeroko pojętego bezpieczeństwa wynikają z szeregu ustaw i przepisów wykonawczych. Do zadań publicznych o charakterze ponadgminnym należą, m. in. porządek publiczny, bezpieczeństwo obywateli, ochrona przeciwpowodziowa, przeciwpożarowa, zapobieganie innym nadzwyczajnym zagrożeniom życia,



*Ratownicy w ubraniach gazoszczelnych  
na ćwiczeniach „Rozlewnia 2008”*



*Ćwiczenia „Dobrzyca 2009”*



*Strażacy z KP PSP w Pleszewie w czasie działań ratowniczych*

zdrowia ludzi oraz środowiska, a także obronność. Zadania te realizuje:

- powiatowa administracja zespolona: Starostwo Powiatowe (w tym PCZK), Komenda Powiatowa Państwowej Straży Pożarnej, Powiatowy Inspektorat Nadzoru Budowlanego, Państwowy Powiatowy Inspektorat Sanitarny (do 31.12.2009 r. w powiatowej administracji niezespolonej)
- powiatowa administracja niezespolona: Komenda Powiatowa Policji, Powiatowy Inspektorat Weterynarii, Wojskowa Komenda Uzupelnień w Kaliszu
- jednostki organizacyjne powiatu: Pleszewskie Centrum Medyczne, Zarząd Dróg Powiatowych, Powiatowy Urząd Pracy, Powiatowe Centrum Pomocy Rodzinie, inne podmioty i organizacje m. in. OSP WOPR oraz komisje i zespoły doradcze (Komisja Bezpieczeństwa i Porządku, Powiatowy Zespół Zarządzania Kryzysowego).

W Starostwie Powiatowym zadania Starosty z zakresu zarządzania kryzysowego, obrony cywilnej, bezpieczeństwa publicznego oraz obronności realizuje Wydział Spraw Obywatelskich.

W strukturze Wydziału Spraw Obywatelskich utworzone zostało **Powiatowe Centrum Zarządzania Kryzysowego** w celu wspomagania działań Starosty w wykonywaniu zadań z zakresu zarządzania kryzysowego i współdziałania z innymi podmiotami publicznymi i prywatnymi. Zapewnia ono całodobowy przepływ informacji na potrzeby zarządzania kryzysowego. Wcześniej Centrum funkcjonowało w Komendzie Powiatowej PSP.

PCZK zostało wyposażone w sprzęt informatyczny: komputery stacjonarne i notebooki, w sprzęt łączności: telefony stacjonarne i komórkowe, fax, radiotelefony bazowe i nasobne, rejestrator rozmów telefonicznych i korespondencji radiotelefonicznej. Centrum posiada system awaryjnego zasilania w energię z agregatu prądotwórczego, co umożliwi funkcjonowanie PCZK oraz części Starostwa w przypadku braku zasilania z sieci energetycznej.

Powiatowe Centrum Zarządzania Kryzysowego podejmowało działania w związku zaistniałymi sytuacjami kryzysowymi na obszarze powiatu:

- burze i nawałnice 23/24.07.2009 r. (m. in. organizacja spotkania z przedstawicielami poszkodowanych gmin, wsparcie gmin, szacowanie strat i szkód w powiecie, pozyskanie pomocy finansowej od Marszałka Województwa w wys. 100 tys. zł, pozyskiwanie informacji od PSP, Posterunku Energetyki i ZDP),
- wspieranie działań Gminy Gizałki podczas zatorów lodowych na mostach w Rudzie Wieczyńskiej i Nowej Wsi (27 lutego 2010 r.); na prośbę Wójta uruchomiono procedurę wnioskowania do Wojewody o użycie





*Wspólne ćwiczenia ratowników z Pleszewa i Ostrowa Wlkp na drodze krajowej nr 11 w miejscowości Sobótka w powiecie ostrowskim (sierpień 2009 r.). Plan ćwiczenia zakładał hipotetyczną sytuację zderzenia autobusu szkolnego z autocysterną, przewożącą gaz propan-butan*



*Przekazanie kombinezonów żaroodpornych i gazoszczelnych Komendzie Powiatowej PSP w Pleszewie*

oddziałów Sił Zbrojnych; do użycia wojska jednak nie doszło, gdyż zatory udało się zlikwidować siłami i środkami OSP, PSP oraz Zakładu Komunalnego z Gizafek.

■ powódź maj/czerwiec 2010 r. (wydłużony czas pracy PCZK, posiedzenie PZZK, monitoring sytuacji hydrologicznej, szacowanie strat i szkód).

W latach 2008 - 2009 opracowany został **Powiatowy Plan Reagowania Kryzysowego**, który zawiera procedury reagowania kryzysowego, standardowe procedury operacyjne uczestników reagowania oraz określa organizację systemów: łączności, monitorowania zagrożeń, ostrzegania i alarmowania oraz ewakuacji ludności, zasady informowania ludności o zagrożeniach i sposobach postępowania na wypadek zagrożeń, zasady i tryb szacowania oraz dokumentowania szkód. Plan został zatwierdzony przez Wojewodę Wielkopolskiego w maju 2009 r.

W 2009 r. na stronie internetowej Starostwa Powiatowego został uruchomiony serwis poświęcony problematyce bezpieczeństwa. Podstrona „Bezpieczeństwo” jest redagowana przez pracowników Wydziału Spraw Obywatelskich. Można na niej znaleźć następujące zakładki: aktualności (w tym ostrzeżenia i komunikaty), zarządzanie kryzysowe, OC i obronność oraz materiały dla ludności, w których umieszczono ulotki dotyczące sposobów zachowań w przypadku wystąpienia poszczególnych zagrożeń.

Zadania z zakresu zarządzania kryzysowego wykonuje Starosta przy pomocy **Powiatowego Zespołu Zarządzania Kryzysowego (PZZK)**, który w 2008 r. zastąpił, działający do tej pory Powiatowy Zespół Reagowania Kryzysowego (PZRK). Powiatowy Zespół Zarządzania Kryzysowego – jest organem pomocniczym Starosty

w zapewnieniu wykonywania zadań zarządzania kryzysowego.

Zespół podejmował wiele działań mających na celu doskonalenie współpracy służb i podmiotów przewidzianych do działań w czasie wystąpienia sytuacji kryzysowej, m. in.:

- 26.09.2007 r. - gra decyzyjna i ćwiczenie „Akt terrorystyczny w Starostwie Powiatowym”,
- 24.06.2008 r. - gra decyzyjna i ćwiczenie „Rozlewnia 2008” na temat „Organizacja współdziałania powiatowych, służb i straży oraz PZZK i GZZK w sytuacji aktu terrorystycznego w Rozlewni Gazu Płynnego GASPOL S.A. w Pleszewie”,
- 28.05.2009 r. - gra decyzyjna „Zabezpieczenie masowej imprezy sportowej o podwyższonym ryzyku, w trakcie której doszło do zakłócenia spokoju i porządku publicznego”,
- 16.09.2009 r. - ćwiczenie PZZK „Dobrzyca 2009”, którego przedmiotem była „Organizacja współdziałania powiatowych służb i straży oraz Powiatowego Zespołu Zarządzania Kryzysowego i Gminnego Zespołu Zarządzania Kryzysowego w sytuacji rozprzestrzenienia się środka chemicznego w Gimnazjum w Dobrzyca”.

W czasie ćwiczeń i gier decyzyjnych sprawdzano praktycznie procedury reagowania kryzysowego.

Istotną rolę w zapewnieniu bezpieczeństwa na terenie powiatu odgrywa **Komenda Powiatowa Państwowej Straży Pożarnej**. Na bazie Jednostki Ratowniczo – Gaśniczej pleszewskiej Komendy Straży Pożarnej, w celu udzielania kwalifikowanej pierwszej pomocy w czasie walki z pożarami, klęskami żywiołowymi



*Akcja rozbijania zatoru lodowego na rzece Prośnie przy moście w Nowej Wsi w gm. Gizałki (zima 2010 r.)*

lub innymi sytuacjami, w 2009 r. utworzona została **Specjalistyczna Grupa Ratownictwa Medycznego**.

W Grupie działają funkcjonariusze KP PSP w Pleszewie oraz strażacy z OSP Kowalew i OSP Czermin, którzy co najmniej raz do roku biorą udział w ćwiczeniach, mających na celu ocenę gotowości bojowej, stopień wyszkolenia oraz zgranie wszystkich zastępów, a także uczestniczą w specjalistycznych kursach z zakresu ratownictwa medycznego. Do najważniejszych ćwiczeń należy zaliczyć: wspólne manewry z ostrowską Specjalistyczną Grupą Ratownictwa Chemiczno-Ekologicznego w Sobótce, ćwiczenia w Galerii Malta oraz w Teatrze Wielkim w Poznaniu. Członkowie Grupy doskonalą swoje umiejętności ratownicze także na

sprzęcie komendy, m.in.: na fantomach, modelu ludzkiej głowy, defibrylatorze oraz zestawie do pozoracji ran.

Strażacy z Pleszewa brali udział w Mistrzostwach Polski w ratownictwie medycznym i drogowym w Suchoj Beskidzkiej, gdzie w 2008 r. zdobyli I miejsce. Zawody w ratownictwie medycznym organizowane są również na terenie powiatu pleszewskiego. Od 2008 r. w Gołuchowie odbywają się Mistrzostwa Wielkopolski, na których drużyna z pleszewskiej Komendy jest niepokonana.

Od kilku lat organizowane są również zawody dla drużyn Ochotniczych Straży Pożarnych z naszego powiatu oraz zmian służbowych Jednostki Ratowniczo-Gaśniczej.

W 2010 r. pleszewscy strażacy zdobyli drugie miejsce w dwuboju pożarniczym w eliminacjach strefowych Mistrzostw Wielkopolski.

Ze środków Unii Europejskiej Komenda Powiatowa Państwowej Straży Pożarnej w Pleszewie zorganizowała kursy z zakresu ratownictwa medycznego i obsługi pił spalinowych do drewna, w których łącznie przeszkolono 90 strażaków.

Dobre wyszkolenie strażaków jest możliwe, m. in. dzięki sprzętowi w jaki jest wyposażona KP PSP



*Skażenie bakteriologiczne ujęcia wody i miejskiej sieci wodociągowej w Pleszewie (marzec-kwiecień 2007 r.). Dostarczanie wody pitnej mieszkańcom*



*Posiedzenie Powiatowego Zespołu Reagowania Kryzysowego w Pleszewie w związku ze skażeniem wody. Od prawej: Przemysław Banaszak z PSS-E, dyrektor Wydziału Bezpieczeństwa i Zarządzania Kryzysowego UW w Poznaniu Dariusz Dymek, Starosta Pleszewski Michał Karalus, Burmistrz MiG Pleszew Marian Adamek*





Źródło: Rafał Czapliński



*Rozlewisko rzeki Prosny w Choczcu (maj 2010 r.) i to samo miejsce sprzed powodzi*



*Umacnianie wałów przeciwpowodziowych w okolicach Łęgu, w gm. Czermin (maj 2010 r.)*

w Pleszewie. Co roku w znacznym stopniu doposażenie komendy dofinansowuje Powiat Pleszewski. Dodatkowe środki, jakie w latach 2006 – 2010 przekazano Pleszewskiej Straży Pożarnej z powiatu, w wysokości ok. 350 tys. zł zostały przeznaczone na zakupy i inwestycje, z których najważniejsze to: elektrokardiograf, detektor prądu, fantom, ubrania gazoszczelne i żaroodporne, namiot pneumatyczny z osprzętem i wyposażeniem, lekki samochód rozpoznawczo-ratowniczy ISUZU, respirator, kamera termowizyjna oraz remont budynku garażowo – magazynowego.

Powiat Pleszewski wspierał także finansowo **Komendę Powiatową Policji**. Kwotą około 100 tysięcy dofinansowano: remont budynku oraz zakup sprzętu specjalistycznego. Za kwotę blisko 60 tysięcy (50% Powiat Pleszewski i 50 % Miasto i Gmina Pleszew) zakupiono samochód służbowy dla pleszewskiej policji.

W trosce o bezpieczeństwo na wodach powiatu w roku 2010 Starosta Pleszewski przekazał **jednostce WOPR** w Gołuchowie deskę ortopedyczną.

W celu realizacji zadań Starosty w zakresie zwierzchnictwa nad powiatowymi służbami, inspekcjami i strażami oraz zadań określonych w ustawach w zakresie porządku publicznego i bezpieczeństwa obywateli na terenie powiatu działa **Komisja Bezpieczeństwa i Porządku**. Przewodniczącym Komisji, której kadencja trwa trzy lata jest Starosta Pleszewski.

Dla poprawy bezpieczeństwa Komisja w latach 2006 – 2010 podjęła uchwały, dotyczące:

- oceny zagrożeń porządku i bezpieczeństwa obywateli,
- zaopiniowania pracy jednostek organizacyjnych wykonujących na terenie powiatu zadania z tego zakresu,
- dofinansowania zakupu radiotelefonów nasobnych na potrzeby zarządzania kryzysowego,
- wprowadzenia zmian do „Powiatowego Programu zapobiegania przestępczości oraz ochrony bezpieczeństwa obywateli i porządku publicznego”,
- sfinansowania opracowania i przeprowadzenia ankiety oraz wykonania mapy zagrożeń powiatu pleszewskiego w ramach programu „Razem Bezpieczniej”,
- dofinansowania zakupu sprzętu i wyposażenia dla Specjalistycznej Grupy Ratownictwa Medycznego działającej przy KP PSP,
- sfinansowania wydrukowania i kolportażu ulotki „Czad zabija – zadbaj o życie swoich bliskich” oraz



Oficjalne otwarcie Powiatowego Centrum Zarządzania Kryzysowego w Starostwie Powiatowym w Pleszewie



*Strażacy z KP PSP w Pleszewie podczas akcji gaszenia pożaru*

wydrukowania ulotki na temat zagrożenia pożarowego na obszarach wiejskich.

Ponadto w okresie zimowym wydawana jest ulotka informacyjna dla bezdomnych, zawierająca adresy gminnych placówek pomocy społecznej, miejsc noclegowych i jadłodajni.

W latach 2006 – 2010, poza pracami administracyjnymi, Wydział Spraw Obywatelskich, przy współpracy z powiatowymi jednostkami organizacyjnymi, zorganizował wiele przedsięwzięć o charakterze edukacyjnym, kulturalnym i patriotycznym.

W roku 2010 w pleszewskim Liceum Ogólnokształcącym im. St. Staszica w Pleszewie zorganizowane zostało spotkanie z okazji **Międzynarodowego Dnia Kombatanta**. Poprzedziło je złożenie kwiatów pod tablicą ku czci profesorów i uczniów pleszewskiego liceum, poległych i pomordowanych w latach II wojny światowej. Gościem honorowym Dnia Kombatanta w Pleszewie był Komendant Wojskowej Komendy Uzupelnień w Kaliszu ppłk Andrzej Krupiński. Obecni byli prezesi pleszewskich organizacji kombatanckich i wojskowych: Jan Jankowski – prezes Stowarzyszenia Kombatantów Południowej Wielkopolski wraz ze swoim zastępcą Danielem Rossą, Tadeusz Błażejczyk – prezes pleszewskiego oddziału Związku Inwalidów Wojennych RP wraz z wiceprezesem Franciszkiem Iwanickim, Stefan Cierniak – prezes Związku Kombatantów RP i b. Więźniów Politycznych koło w Choczu oraz Feliks Matyaszczyk – prezes Światowego Związku Żołnierzy Armii Krajowej w Pleszewie. Związek Inwalidów Wojennych RP uhonorował medalami „90 Lat w służbie inwalidów wojennych” Starostę Pleszewskiego Michała Karalusa, Naczelnika Wydziału Oświaty w Starostwie Powiatowym - Bronisława Woźniaka, Wiceprezesa ZIW RP Mirosława Nowetę, właścicieli Zakładu Poligraficznego „Minipol” w Pleszewie Hieronima Mikołajczyka i Apolinarego Niezgodkę oraz prezesa FMS „Spomasz” i szefa Pleszewskiej Izby Gospodarczej Tadeusza Raka.

Od 10 lat przeprowadzane są eliminacje powiatowe **konkursu plastycznego**, którego celem jest zainteresowanie dzieci i młodzieży tematem bezpieczeństwa, rozwijanie świadomości występowania zagrożeń oraz promowanie wiedzy o działalności służb ratowniczych.

W roku szkolnym 2009/2010 we współpracy ze Szpitalnym Oddziałem Ratunkowym oraz Komendą Powiatową Państwowej Straży Pożarnej po raz pierwszy został zorganizowany „**Powiatowy Młodzieżowy Turniej Ratowniczy**” pod patronatem Starosty Pleszewskiego” dla szkół ponadgimnazjalnych w celu po-

ularyzowania przepisów i kształtowania umiejętności w zakresie ratownictwa i ochrony przeciwpożarowej. Finał Turnieju, w którym udział wzięły 4 pięcioosobowe drużyny, odbył się w dniu 27 kwietnia 2010 r. w Komendzie Powiatowej PSP w Pleszewie. W Turnieju zwyciężyła drużyna I LO w Pleszewie, która jednym punktem wyprzedziła zespół z ZS RCKU w Marszewie. Zwycięzcy otrzymali nagrodę główną - puchar Starosty Pleszewskiego oraz fantom BLS, a druga i trzecia drużyna otrzymały dla szkół pomoce do nauki ratownictwa przedmedycznego. Wszyscy uczestnicy oraz opiekunowie otrzymali także nagrody indywidualne, m. in. torby turystyczne, pendrive'y.

W 2008 oraz 2010 r. Powiat Pleszewski był organizatorem eliminacji rejonowych **Konkursu Wiedzy o Obronie Cywilnej** dla powiatów jarocińskiego, krotoszyńskiego

oraz pleszewskiego. W konkursie popularyzującym wiedzę z zakresu obrony cywilnej, ratownictwa medycznego oraz powszechnej samoobrony uczestniczyli uczniowie szkół ponadgimnazjalnych. Finał w 2008 r. odbył się w Zespole Szkół Usługowo – Gospodarczych w Pleszewie, natomiast w roku 2010 w Zespole Szkół Rolnicze Centrum Kształcenia Ustawicznego w Marszewie. W 2010 r. 1. miejsce w klasyfikacji zespołowej zajęł Zespół Szkół Rolnicze Centrum Kształcenia Ustawicznego w Marszewie, natomiast indywidualnie zwyciężyła Angelika Wichacz, także ze szkoły w Marszewie. W 2008 r. na 3. pozycji uplasowały się ex aequo reprezentacje I Liceum Ogólnokształcącego im. St. Staszica w Pleszewie oraz Zespołu Szkół Usługowo - Gospodarczych. Laureaci konkursów otrzymali ufundowane przez Starostę Pleszewskiego puchary, dyplomy i nagrody rzeczowe.



**Samochód Skoda Octavia, zakupiony dla policji w Pleszewie**



**Obchody Międzynarodowego Dnia Kombatanta w Pleszewie (2010 r.)**

Co roku w Starostwie Powiatowym wręczone są medale „*Za zasługi dla obronności kraju*”. Odznaczenia wręcza w imieniu Ministra Obrony Narodowej Komendant Wojskowej Komendy Uzupetnień w Kaliszu.

W 2009 r. w Starostwie Powiatowym, w związku z przekształceniami w armii, został zorganizowany wykład na temat profesjonalizacji Sił Zbrojnych RP. Wykład wygłosili przedstawiciele WKU.

W zakresie realizacji zadań obronnych starostwo organizuje szkolenia dla kadry kierowniczej powiatu oraz pracowników administracji publicznej. Szkolenia prowadzili

wykładowcy z MON i AON: płk Piotr Górski i płk Wiesław Molek z Departamentu Strategii i Planowania Obronnego Ministerstwa Obrony Narodowej oraz dr hab. Waldemar Kitler z Akademii Obrony Narodowej w Warszawie.

W 2010 r. z inicjatywy Starosty Pleszewskiego zorganizowano spotkanie poświęcone bezpieczeństwu imprez masowych. W szkoleniu uczestniczyli przedstawiciele Komendy Wojewódzkiej oraz Powiatowej Policji, radni, przedstawiciele klubów oraz organizacji sportowych, pracownicy gminnych jednostek oraz szefowie powiatowych służb, inspekcji i straży, którzy wydają opinie o niezbędnej wielkości sił i środków potrzebnych do zabezpieczenia imprezy.

Liczne przedsięwzięcia z zakresu bezpieczeństwa podejmowane przez samorząd powiatowy oraz inicjatywy Starosty Pleszewskiego świadczą o tym, że samorządowcy III kadencji kierowali się w swej pracy maksymą, że „bezpieczeństwo nie jest wszystkim, ale bez bezpieczeństwa wszystko jest niczym”.

**Marek Klimek**

**Naczelnik Wydziału Obywatelskiego**



**Praca Miłosza Gauzy z Zespołu Szkół Specjalnych w Pleszewie - IV m. w etapie wojewódzkim konkursu plastycznego pod hasłem „Wiatr, wypadek, ogień, woda – strażak zawsze rękę poda” (2010 r.)**

## 12. Działalność promocyjna

Dla każdego samorządu rozwój turystyki, wsparcie dla przedsiębiorstw, współpraca międzynarodowa różnych środowisk branżowych, promocja i jej systemowe działania okazują się niezbędne. Powiat Pleszewski nie jest tu wyjątkiem. Również dla naszego samorządu działalność promocyjna urośnie do jednego z najważniejszych zadań.

W dobie silnego współzawodnictwa jednostek samorządu terytorialnego dobra, właściwie adresowana promocja to inwestycja w rozwój, wyższą jakość życia mieszkańców. W ślad za taką promocją podąża kapitał, a przede wszystkim ludzie, którzy szukają dla siebie szans na lepszą pracę, sprawdzoną szkołę, dobre mieszkanie oraz wypoczynek w atrakcyjnym i bezpiecznym miejscu.

Działalność promocyjna w minionej kadencji realizowana była przy wykorzystaniu wielu form i metod marketingu od organizacji imprez promocyjnych, turystycznych i kulturalnych, także organizację targów, wystaw i konferencji poprzez wydawnictwa i publikacje powiatowe oraz wykorzystywanie elektronicznych mediów i Internetu, po współpracę z prasą i telewizją.

Był to też szczególnie okres z punktu widzenia budowania tożsamości historycznej Powiatu Pleszewskiego. Na przełomie lat 2008 - 2009 przypadła 90. rocznica Powstania Wielkopolskiego, nad którą honorowy patronat objął Marszałek Województwa Wielkopolskiego. Dla Powiatu Pleszewskiego z tymi wydarzeniami wiąże się również fakt utworzenia pierwszej polskiej administracji z siedzibą powiatu w Pleszewie oraz postać wielkiego pleszewianina płk. Ludwika Bociańskiego (1892-1970) - powstańca wielkopolskiego, oficera Wojska Polskiego, powstańca, Wojewody Wileńskiego i Poznańskiego.

W ramach obchodów rocznicowych zorganizowano, m.in.: odsłonięcie tablicy pamiątkowej płk. Ludwika Bociańskiego na gmachu Urzędu Marszałkowskiego i Wojewódzkiego w Poznaniu. Uroczystość z udziałem Wojewody Wielkopolskiego Piotra Florka była ważnym akcentem Narodowego Święta Niepodległości 11 listopada 2008 r. w stolicy Wielkopolski. Na ceremonii odsłonięcia tablicy licznie stawiły się delegacje i poczty





*Uroczystości złożenia prochów płk. Ludwika Bocińskiego w Pleszewie (7 lutego 2009 r.)*

sztabdarmowe związków kombatanckich, policji, wojska, samorządów, organizacji społeczno-politycznych i szkół z Poznania i Pleszewa. Bliźniacza tablica poświęcona przez Biskupa Kaliskiego zdobi budynek główny Starostwa Powiatowego w Pleszewie. Odświeżono ją w Święto Trzech Króli, 6 stycznia 2009 r. Uroczystościom odświeżenia tablic pamiątkowych towarzyszyła wystawa poświęcona biografii Bocińskiego.

Starosta Pleszewski był inicjatorem ekshumacji szczątków Pułkownika w Wielkiej Brytanii i sprowadzenia ich do Ojczyzny. 7 lutego 2009 r. prochy śp. płk. dypl. Ludwika Bocińskiego zostały z honorami wojskowymi złożone w kwaterze powstańców wielkopolskich na cmentarzu przy ul. Kaliskiej w Pleszewie. W ceremonii pogrzebowej wzięła udział kompania wojskowa z Jarocina oraz Orkiestra Reprezentacyjna Sił Powietrznych z Poznania. Patronat honorowy objął Wojewoda Wielkopolski. W uroczystościach uczestniczyli m.in. Wicewojewoda Wielkopolski Przemysław Pacia oraz Wicemarszałek Województwa Wielkopolskiego Wojciech Jankowiak. Z województwa mazowieckiego przybyła delegacja 22 Wojskowego Ośrodka Kartograficznego w Komorowie k. Ostrowii Mazowieckiej, który kultywuje tradycje przedwojennej Szkoły Podchorążych Piechoty (płk L. Bociński był jej komendantem w latach 1930-34), prezes tamtejszego Kofa Przyjaciół Szkoły Podchorążych Piechoty, a także dyrektor, grupa nauczycieli i uczniów z Zespołu Szkół Publicznych w Komorowie, noszącej imię płk. L. Bocińskiego.

Kolejną inicjatywą o charakterze historycznym to odświeżenie tablicy pamiątkowej poświęconej „Delegatom Powiatu Pleszewskiego i Obwodu Dobrzyckiego na Polski Sejm Dzielnicowy w Poznaniu w dn. 3-5 grudnia 1918 r.". Tablica wmurowana została na „Ścianie Pamięci” przy kościele pw. Ścięcia św. Jana Chrzciciela w Pleszewie. Ceremonię zorganizowa-



*Ceremonia odświeżenia tablicy pleszewskich delegatów na Polski Sejm Dzielnicowy w Poznaniu w 1918 r. (Pleszew, 3 grudnia 2008 r.)*

no na początku grudnia 2008 r. w ramach obchodów 90. rocznicy tamtych wydarzeń.

Od dwóch lat powiat ma również swoją grupę rekonstrukcji historycznej. Kilku miłośników militariów utworzyło Drużynę Tradycji Wojskowej 70 pułku piechoty. Patronat nad nią objął Starosta Pleszewski. Drużyna rozpoczęła swoją działalność 1 września 2009 r. w ramach obchodów 70. rocznicy wybuchu II wojny światowej. Drużyna pełni również warty honorowe w Miejscach Pamięci Narodowej oraz uświetnia obchody Narodowego Święta Niepodległości 11 listopada.

Pamiętamy o wyjątkowych i nieprzeciętnych mieszkańcach Powiatu Pleszewskiego. Z inicjatywy lekarzy weterynarii odsłonięto tablicę pamiątkową na cześć zasłużonego lekarza dra med. wet. Romualda Śliwińskiego, pełniącego w latach 1958 – 1970 funkcję Powiatowego Lekarza Weterynarii w Pleszewie. Tablica została umieszczona na głazie w parku przy starostwie powiatowym. Płyłę z brązu odlała pleszewska firma „Brażart” Juliusza i Barbary Kwiecińskich z Pleszewa według projektu artysty rzeźbiarza Grzegorza Godawy z Poznania.

Starosta Pleszewski zaprasza na liczne otwarte koncerty organizowane pod jego patronatem np.: koncerty kameralne w auli I Liceum

Ogólnokształcącego im. St. Staszica z okazji Dnia Niepodległości pod hasłem „Radość Niepodległości”. Poza cyklicznymi imprezami odbywają się również okolicznościowe koncerty, np. w ramach Roku Chopinowskiego wystąpili artyści Filharmonii Poznańskiej – Marcin Dęga (fortepian), Maria Załanowska (sopran) oraz Piotr Należyty (bas). Na koncercie z okazji Święta Powiatu gościliśmy gitarzystę Piotra Nagy i Katarzynę Wiwer. Staramy się też wspierać młodych artystów, uczęszczających do Państwowej Szkoły Muzycznej I stopnia w Pleszewie. Młodzi muzycy kilkakrotnie uświetniali powiatowe imprezy.

Nie zapominamy też o artystach pochodzących z powiatu, a obecnie realizujących się zawodowo w Warszawie czy Poznaniu. W kwietniu 2009 r. gościliśmy pochodzącą z Pleszewa piosenkarkę Paulinę Ignasiak (pseudonim artystyczny Paulla), która wystąpiła na koncercie „Dla Adeli” w Domu Parafialnym. Zawsze możemy liczyć na znakomitą pianistkę, laureatkę wielu międzynarodowych nagród Marię Rutkowską, która kilkakrotnie występowała przed pleszewską publicznością.

W obszarze cyklicznych imprez promocyjnych do najważniejszych można zaliczyć Dożynki Powiatu Pleszewskiego. Powiatowe Święto Plonów odbywa się co roku w innej gminie. W ostatnich czterech latach gospodarzem święta były kolejno: gmina Dobrzyca (2007 r.), Czermin (2008 r.), Chocz (2009 r.) i Gizałki (2010 r.). Dożynki to doskonała okazja do zaprezentowania atutów gmin nie tylko mieszkańcom całego



**Koncert z okazji Święta Powiatu Pleszewskiego  
(6 stycznia 2010 r.)**



**Koncert z okazji Narodowego Święta Niepodległości  
(11 listopada 2009 r.)**

powiatu, ale również zaproszonym gościom i delegacjom zagranicznym, dla których widowisko dożynkowe jest niezapomnianym przeżyciem. Od kilku lat utrwała się zwyczaj dekorowania ulic i dróg - mieszkańcy gmin ustawiają przy drogach dojazdowych tzw. witacze dożynkowe. W wielu wsiach pojawiają się kukły i kompozycje z bali lub snopków słomy, często ozdobione koszami produktów rolnych, flagami i transparentami. Ze słomy powstają makiety ciągników, kombajnów, wiejskich chat i koni. W ten sposób w sposób gospodarczy z gmin witają gości, przyjeżdżających na święto dożynkowe. Tradycyjnie, co roku organizowane są konkursy dożynkowe: „Najpiękniejszy wieniec dożynkowy”, „Sołtys – liderem bezpiecznej pracy”, „Estetyczna Zagroda Wiejska”, od 2007 roku konkurs „Najciekawszy witacz dożynkowy” oraz od 2010 r. konkurs na „Najciekawszy egzemplarz starej maszyny rolniczej”. W podziękowaniu za współorganizację dożynek powiatowych samorządy gminne otrzymywały w darze od Powiatu Pleszewskiego kajak turystyczny. Po sześcioletnim cyklu wszystkie gminy wzbogaciły się o sprzęt pływający. Obecnie według nowej formuły gminy będą otrzymywać nowy dar. Podczas Dożynek Powiatowych w Gizałkach, Gmina Chocz - organizator dożynek w 2009 r. - otrzymała okazały czterometrowy dąb czerwonołlistny. W ten sposób przez kolejne pięć lat Powiat będzie dziękować



*Szlak kajakowy na rzece  
Prośnie*



*Paula podczas koncertu „Dla Adeli”  
(5 kwietnia 2009 r.)*



*Warsztaty plastyczne dla dzieci i młodzieży - II Międzynarodowy Plener Malarski „Śladami historii i zabytków Powiatu Pleszewskiego” (maj-czerwiec 2007 r.)*



**Zespoły „Żychlinioki” i „Sośniczanki” - Dożynki Powiatowe w Dobrzycy (2 września 2007 r.)**

społeczności gminnej za wysiłek organizacyjny.

W ciągu ostatnich lat zintensyfikowano działalność promocyjną w obszarze turystycznym powiatu. Bardzo silny akcent położono na rozwój turystyki wodnej na rzece Prośnie, przepływającej przez pięć gmin Powiatu Pleszewskiego. Wytyczono i opisano szlak kajakowy na odcinku 24 km rzeki, od Bogusławia do Nowej Wsi. Od kilku lat powiat organizuje coroczne spływy kajakowe. Pierwszy w danym roku spływ, otwierający wodny sezon turystyczny połączony jest z piknikiem plenerowym nad Prosną pod nazwą „Święto Proсны”. Drugi spływ organizowany przez powiat w połowie sezonu wodnego, to tzw. spływ „Eko-Proсны” – połączony z oczyszczaniem ze śmieci koryta rzeki oraz nabrzeży. W celu popularyzacji organizacji spływów kajakowych powołano Klub Kajakowy „LOK Proсны” działający przy Lidze Obrony Kraju w Pleszewie. Głównymi zadaniami klubu jest organizacja spływów i imprez rekreacyjnych na rzece Prośnie oraz propagowanie turystyki kajakowej.

W celu popularyzacji walorów krajoznawczych powiatu organizowane są m.in. międzynarodowe plenery malarskie, konkursy fotograficzne oraz publikowane są materiały promocyjne.

Powiat organizuje lub współorganizuje inne imprezy, na stałe wpisane w kalendarz powiatowych imprez. Po raz dziesiąty odbyły się w Pleszewie „Wielkopolskie



**Dożynki Powiatu Pleszewskiego 2007 w Dobrzycy**



**Powiatowe Święto Plonów w gminie Gizatki (Nowa Wieś, 5 września 2010 r.)**



**Międzynarodowy Festiwal Folkloru w Żegocinie (lipiec 2010 r.)**



**Letni Piknik Softysów Powiatu Pleszewskiego w Wiosce Indiańskiej w Józefowie k. Chocza (lipiec 2009 r.)**



**Stoisko Kłaster Kotlarskiego na Międzynarodowych Targach Poznańskich „INSTALACJE 2008”**

Dni – STOP Uzależnieniom”, organizowane przez Starostwo Powiatowe w Pleszewie przy współpracy ze szkołami ponadgimnazjalnymi i Powiatową Świetlicą Środowiskową. Celem WDSU jest uświadomienie młodzieży zagrożeń płynących z uzależnień, kreowanie postaw prozdrowotnych i proponowanie alternatywnych form spędzania czasu wolnego z dala od narkotyków, alkoholu, papierosów i innych używek. W 2010 r. dziesiąte WDSU przybrało charakter marszu ulicznego młodzieży pod hasłem „Wygwisdać narkotyki!” i jubileuszowego pikniku w ogrodach starostwa.

Powiat wspiera również lokalną przedsiębiorczość. W marcu 2008 r. 30 pleszewskich firm kotlarskich prezentowało swoje wyroby na Międzynarodowych Targach Poznańskich INSTALACJE 2008 - najważniejszej imprezie targowej dla branży grzewczej w Polsce, odbywającej się raz na dwa lata w Poznaniu. Stoisko pleszewskiego klastra kotlarskiego wraz z jego nowym produktem „RetKlaster25 - premium” odwiedziło kilka tysięcy zwiedzających, a wśród nich instalatorzy, projektanci i firmy budowlane.

W dniu 27 maja 2008 r. podczas Wielkopolskiego Dnia Samorządowca z udziałem Marszałka i Wojewody Wielkopolskiego w Zawidowicach zorganizowano stoiska wystawiennicze dla branży mleczarskiej – OSM Kowalew, producentów ogrodniczych „Pomidor Pleszewski”, branży kotlarskiej – Grupa „Innowacyjny Kociot Pleszewski” oraz pleszewskich pszczelarzy.

1 czerwca 2007 r., po niespełna siedemdziesięciu latach przerw na Ziemi Pleszewskiej, odbyła się Wystawa Przemysłowa, której współorganizatorem był Powiat Pleszewski. Wystawę pt. „Nowoczesne palniki węglowe z Pleszewa dla branży kotlarskiej” zorganizowano w siedzibie firmy „EKOCENTR”,

produkującej kotły grzewcze oraz zespoły podające na paliwa stałe.

Ponadto Powiat Pleszewski brał udział w pracach koncepcyjnych nad utworzeniem Centrum Promocji Produktów Regionalnych – Centrum Zaawansowanych Technologii przy współudziale z Urzędem Marszałkowskim i Stowarzyszeniem Klaster Kotlarski. W założeniu Centrum powinno być zlokalizowane w miejscu o silnym natężeniu komunikacyjnym, np. przy drodze krajowej nr 11 lub nr 12 i miało pełnić rolę obiektu ekspozycyjnego dla lokalnych produktów regionalnych, ośrodka badawczo - rozwojowego z akredytowanym laboratorium, a także funkcję animatora przedsięwzięć o charakterze promocyjnym i marketingowym. Projekt miał być finansowany ze środków unijnych (75%) przy udziale samorządów i inwestorów prywatnych (25%). Wicemarszałek Województwa Wielkopolskiego Leszek Wojtasiak, podczas wizyty w lutym 2010 r. w Starostwie Powiatowym w Pleszewie, poinformował jednak, że samorząd wojewódzki zawiesił tymczasowo projekt budowy Centrum w subregionie Płd. Wielkopolski.



**Występ zespołu „Jambo Africa” - Dożynki Powiatowe w Choczcu (6 września 2009 r.)**

## Wydawnictwa i publikacje:

W ciągu ostatnich 4 lat działalność wydawnicza powiatu była niezwykle owocna. Wydano kilkanaście różnych publikacji o charakterze informacyjnym i promocyjnym, niektóre w całości opracowane były przez Wydział Promocji i Rozwoju, inne na zasadzie współpracy wydano wysiłkiem szerszych zespołów redakcyjnych, w skład których wchodziły samorządy gminne i sołectwa, jednostki organizacyjne powiatu, redakcje lokalnych gazet czy osoby prywatne.

Jedną z najciekawszych publikacji, wydaną przez starostwo była książka „Przyroda Powiatu Pleszewskiego” autorów Tomasza Wilżaka i Przemysława Żurawlewa (2008 r.)

„Powiat Pleszewski 2009. Historia - Turystyka - Ludzie” - to tytuł najnowszej publikacji powiatowej. Książka powstała według koncepcji Starosty Pleszewskiego Michała Karalusa. Zamieszczono w niej charakterystyki wszystkich sołeckich miejscowości i gmin naszego Powiatu. Opisano historię miejscowości, zabytki, pomniki przyrody, atrakcje turystyczne a także informacje o ważnych wydarzeniach. Książka ukazała się z okazji 90. rocznicy powstania Powiatu Pleszewskiego.

Od 2004 roku wydawany jest cyklicznie biuletyn „Wiadomości Powiatowe”, poświęcony tematom samorządowym. Broszura ma charakter informacyjny, popularyzatorski i dokumentacyjny. Biuletyn adresowany jest głównie do społeczności lokalnej i trafia do szkół, bibliotek, interesantów, urzędów i instytucji powiatowych. Do tej pory wydano 15 numerów tego pisma.

Wydział promocji wydał także: ulotki promocyjne „Powiat Pleszewski”, przewodnik turystyczny „Weekend w Powiecie Pleszewskim. Tu jest po drodze”, publikację poplenerową „Śladami historii i zabytków Powiatu Pleszewskiego”, dokumentującą II Międzynarodowy Plener Malarski Powiatu Pleszewskiego, folder okolicznościowy na podsumowanie dziesięciu lat WDSU oraz informatory Targów Edukacyjnych, przedstawiające ofertę szkół Powiatu Pleszewskiego. Wydział opracował też wiele materiałów promocyjnych publikowanych na łamach prasy lokalnej, pism regionalnych i krajowych, a także w wielkopolskich publikacjach albumowych. Ważnym elementem działalności publikacyjnej powiatu jest również prowadzenie serwisu internetowego [www.pleszew.starostwo.gov.pl](http://www.pleszew.starostwo.gov.pl), w którym - poza podstawowymi informacjami dla interesantów urzędu - znajdują się również materiały promocyjne oraz informacje na temat bieżącej działalności samorządu powiatowego. Od 2010 r. nowością naszego serwisu internetowego jest interaktywna mapa administracyjno - turystyczna oparta o zasoby Google.

**Robert Czajczyński**  
Naczelnik

Wydziału Promocji, Turystyki i Współpracy Zagranicznej

Powiat Pleszewski prowadzi także działalność wydawniczą. Na zdjęciach niektóre z wydawnictw własnych i współfinansowanych przez powiat



## 13. Wielkopolskie Dni „STOP - Uzależnieniom”

„Wielkopolskie Dni – STOP Uzależnieniom” są coroczną imprezą organizowaną w ramach Powiatowego Programu Promocji Zdrowia i Przeciwdziałania Uzależnieniom. Odbywają się już od 10 lat pod egidą Starostwa Powiatowego w Pleszewie.

Z inicjatywą organizacji „Wielkopolskich Dni – STOP Uzależnieniom” wystąpiła w 2001 roku Komisja Zdrowia oraz Komisja Bezpieczeństwa, Ładu i Porządku Publicznego Rady Powiatu w Pleszewie. W to przedsięwzięcie zaangażowały się samorządy lokalne, szkoły, pełnomocnicy ds. rozwiązywania problemów alkoholowych, pedagodzy szkolni, organizacje pozarządowe i osoby prywatne.

Honorowy patronat nad imprezą „STOP Uzależnieniom” objęli: ówczesny Marszałek Województwa Stanisław Mikołajczyk i Wojewoda Wielkopolski Stanisław Tamm. Stąd ranga imprezy i hasło „Wielkopolskie Dni”.

Celem tego przedsięwzięcia było podniesienie wśród młodzieży poziomu wiedzy na temat przyczyn i zagrożeń płynących z uzależnień, propagowanie zdrowego stylu życia, kreowanie postaw prozdrowotnych, propozycje alternatywnych form spędzania czasu wolnego z dala od narkotyków, alkoholu, papierosów i innych używek oraz zagrożeń cywilizacyjnych.

Od tej pory mija 10 lat, a formuła WDSU ulega ciągłej modyfikacji. Na początku była to kilkudniowa impreza masowa, organizowana przez Starostwo Powiatowe w Pleszewie na koniec roku szkolnego, która odbywała się na Rynku i boisku OSiR w Pleszewie. Dla młodzieży z całego powiatu pleszewskiego organizowano koncerty znanych artystów, zawody sportowe i konkursy, rajdy rowerowe, spływy kajakowe, konferencje naukowe, festyny i spotkania ze specjalistami z dziedziny uzależnień.

Na wniosek różnych środowisk od 2007 roku nastąpiła zmiana formuły programu, która polega obecnie na realizacji szkolnych programów profilaktyki uzależnień w szkołach ponadgimnazjalnych przez cały rok szkolny. W czerwcu każdego roku odbywa się podsumowanie czterocznych działań profilaktycznych. Finał co roku organizowany jest w innej szkole, a całość koordynuje Starostwo Powiatowe w Pleszewie - Wydział Promocji, Turystyki i Współpracy Zagranicznej.

W latach 2006-2010 imprezie WDSU towarzyszyły również ciekawe przedsięwzięcia, m.in.: happeningi, projekcje filmów o tematyce uzależnień, wystawa pt. „Życie z pasją”, konkurs plastyczny i artystyczny pt.

*Happening młodzieży pod hasłem „Wygwizdać narkotyki” w ramach jubileuszowych X WDSU 2010*







**Jury i publiczność konkursu „Mam Talent”, organizowanego w ramach IX WDSU (Dom Rzemiosła w Pleszewie, 2009 r.)**



**Starosta Michał Karalus i Przewodniczący Rady Powiatu Mirosław Kuberka wręczają nagrodę Dagmarze Urbankiewicz z ZSU-G za zajęcie I m. w konkursie artystycznym „Mam Talent” (2009 r.)**



**Znany aktor Marcin Dorociński w Pleszewie rozdaje autografy po projekcji filmu „Boisko bezdomnych”, w którym zagrał główną rolę (Kino „Hel”, 2009 r.)**

„Mam Talent”, spotkanie ze znanym aktorem Marcinem Dorocińskim, coroczne spektakle profilaktyczne krakowskiego teatru „Kurtyna” w szkołach, spotkania z udziałem młodzieży, rodziców, pedagogów i samorządowców ze specjalistami z dziedziny uzależnień, warsztaty edukacyjno-profilaktyczne dla młodzieży, organizowane w Powiatowej Świetlicy Środowiskowej w Pleszewie, wydanie okolicznościowych plakatów i nalepek, umieszczanych w autobusach i dyskotekach.

Organizatorami WDSU są: Starostwo Powiatowe w Pleszewie, I LO, ZSUG, ZST, ZSRCKU w Marszewie, ZSS w Pleszewie, Powiatowa Świetlica Środowiskowa, Komenda Powiatowa Policji, Powiatowa Stacja Sanitarno-Epidemiologiczna w Pleszewie, ZHP Hufiec Pleszew, NZOZ Monar w Nowolipsku, Dom Kultury w Pleszewie, wolontariusze.

23 czerwca 2010 r. z okazji 10-lecia WDSU zorganizowano happening, który przybrał charakter marszu ulicznego młodzieży pod hasłem „Wygwizdać narkotyki!!!”. W happeningu udział wzięli uczniowie szkół ponadgimnazjalnych, wolontariusze oraz młodzież z Monaru w Nowolipsku. W tym roku do programu włączono również uczniów gimnazjów z miasta i gminy Pleszew. Młodzież szkół gimnazjalnych i ponadgimnazjalnych wyruszyła z gwizdkami z boiska Zespołu Szkół Technicznych do Starostwa Powiatowego. W ogrodach urzędu odbył się piknik. Uczestnicy mogli m.in. posłuchać muzyki, wziąć udział w quizie nt. uzależnień, wspinać się na ścianę wspinaczkową, postrzelać z łuku, zjeść grochówkę



*Piknik z okazji X WDSU w ogrodach starostwa. Młodzież wypuściła w niebo balony jako symbol pamięci o Marku Kotańskim, założycielu Monaru (2010 r.)*



*X WDSU. Jedną z atrakcji była ściana wspinaczkowa*

i kielbasę z grilla. Czynna była wystawa fotograficzna, dokumentująca przebieg WDSU w latach 2001-2010. Starosta Pleszewski z okazji jubileuszu wręczył dyplomy uznania osobom zaangażowanym w organizację corocznych obchodów WDSU. Symbolicznie wypuszczono w niebo balony z pozdrowieniami dla założyciela Monaru, śp. Marka Kotańskiego.

Z okazji 10-lecia obchodów WDSU wydano również w czerwcu 2010 r. okolicznościową, bogato ilustrowaną jubileuszową publikację, przedstawiającą działania, jakie podejmował samorząd powiatowy w latach 2001-2010 w zakresie profilaktyki uzależnień.

WDSU to pomysł powiatu pleszewskiego na realizację zadań z zakresu promocji zdrowia i przeciwdziałania uzależnieniom, wynikających z ustawy o samorządzie powiatowym. Dni „STOP Uzależnieniom” są ewenementem w całej Wielkopolsce.

Hasło WDSU jest doskonale rozpoznawalne i identyfikowalne w całej społeczności lokalnej.

**Romana Klamecka**  
Inspektor ds. zdrowia  
Wydział Promocji, Turystyki  
i Współpracy Zagranicznej

## 14. Współpraca zagraniczna

Już od 10 lat Powiat Pleszewski dynamicznie rozwija współpracę partnerską z Powiatem Ammerland z Dolnej Saksonii w Niemczech. Efektem tej współpracy są liczne wizyty samorządowe, zrealizowane projekty kulturalne, wymiana młodzieżowa i spotkania branżowe. Trochę później, bo w 2005 roku nawiązano pierwsze kontakty z Ukrainą: Rejonem Rożyszcz na Wołyniu oraz Rejonem Horodyszcz w Obwodzie Czerkaskim. Obecnie Powiat Pleszewski otrzymał zaproszenie do współpracy z kolejnym partnerem, tym razem z Obwodu Petersburskiego Federacji Rosyjskiej i prawdopodobnie w kolejnej, IV kadencji samorządu powiatowego, dojdzie do pierwszych spotkań partnerskich. Powiat Pleszewski jest otwarty na współpracę międzynarodową. Stąd kontakty zagraniczne zarówno na zachodzie, jak i wschodzie Europy.

Współpraca zagraniczna z naszymi partnerami przynosi wymierne rezultaty i korzyści nie tylko w sferze wymiany doświadczeń, kontaktów gospodarczych czy wzajemnej pomocy materialnej, ale także jest to wspaniała okazja do lepszego poznania się, zacierania stereotypów, nawiązywania nowych przyjaźni oraz budowania szczerzej sympatii i zaufania.

W ostatnim czteroleciu (2006 - 2010) zrealizowano wiele projektów partnerskich.

W dniach od 16 do 20 czerwca 2010 r. w Powiecie Ammerland odbyły się Jubileuszowe Uroczystości 10-lecia Partnerstwa z Powiatem Pleszewskim. Delegacji przewodniczyli Starosta Pleszewski Michał Karalus i Przewodniczący Rady Powiatu Mirosław Kuberka. Do Niemiec wyjechali radni powiatowi I, II i III kadencji, pracownicy starostwa, a także przedstawiciele samorządów gminnych: Wiceburmistrz Pleszewa - Arkadiusz Ptak, Wicewójt Gminy Dobrzyca - Ewa Wasielewska, Wiceprzewodniczący Rady Gminy w Gołuchowie - Jarosław Kafużny oraz Wiceprzewodniczący Rady Gminy w Czermynie - Stanisław Sasiadek. W składzie delegacji byli również przedstawiciele Pleszewskiego Centrum Medycznego oraz dziennikarze „Gazety Pleszewskiej” i „Życia Pleszewa”. Wieczorem w gospodzie wiejskiej Gut Horn w Gristede odbyto



*Zwiedzanie Gołuchowa przez grupę samorządowców i urzędników z partnerskiego powiatu Ammerland (2009 r.)*

się uroczyste spotkanie z okazji 10-lecia współpracy i przyjaźni. Oprawę muzyczną zapewniła Szkoła Muzyczna z Ammerland. Okolicznościowe przemówienia wygłosili Starosta Jörg Bensberg oraz Starosta Pleszewski Michał Karalus. Gospodarze przygotowali niespodziankę. Starosta Bensberg odsłonił rzeźbę, symbolizującą 10 lat partnerstwa obu powiatów. Na postumencie umieszczona jest połówka kamienia w obręczy z metalu. Artystyczna kompozycja następnego dnia stanęła przed urzędem powiatowym w Westerstede. W tym samym czasie podobną rzeźbę - z drugą połówką kamienia - zamontowano przed starostwem w Pleszewie. Autorką rzeźb jest Iwona Fankulewska, polska artystka, mieszkająca w Niemczech. Statuetki rzeźb otrzymali starostowie J. Bensberg i M. Karalus. Miniaturowe połówki kamieni wręczono byłemu staroście Ammerland Janowi Lübenowi, byłemu przewodniczącemu Rady Powiatu w Pleszewie Bogdanowi Skitkowi oraz koordynatorom współpracy zagranicznej z obu powiatów; Ralfowi Denkerowi i Robertowi Czajczyńskiemu. Starosta M. Karalus i przewodniczący M. Kuberka ofiarowali stronie niemieckiej witraż z herbami Powiatów Pleszewskiego i Ammerland - dzieło plastyka Magdy Drytkiewicz z Chocza. Powrót delegacji przypadł na niedzielę 20 czerwca, tj. dzień wyborów prezydenckich w Polsce. Pleszewianie głosowali już przed południem w Konsulacie Honorowym R.P. w Bremen.

W maju 2009 roku do Powiatu Pleszewskiego przyjechała ponad 30-osobowa delegacja polityków, radnych i urzędników z Powiatu Ammerland. Program wizyty otwierało spotkanie w Starostwie Powiatowym w Pleszewie, gdzie goście przekazali krzewy rodo-



*Delegacja pleszewska w Ammerland (2007 r.)*



*Powitanie gości z Niemiec przed starostwem w Pleszewie (2009 r.)*



*Polsko-niemieckie spotkanie integracyjne w wiosce indiańskiej w Józefowie k. Chocza (2009 r.)*

dendronów z Ammerland. Niemieccy przyjaciele odwiedzili Pleszewskie Centrum Medyczne Sp. z o.o., Powiatowe Centrum Pomocy Rodzinie, Ośrodek Wsparcia oraz Komendę Powiatową Państwowej Straży Pożarnej. Strażacy zorganizowali pokazy wspinaczki na ścianie treningowej, zaprezentowali stanowisko dyspozytorskie oraz pokazali nowoczesne samochody pożarnicze i sprzęt ratunkowy. Goście z Niemiec uczestniczyli w wycieczce rowerowej z Żerkowa do Muzeum Mickiewiczowskiego w Śmietowie. Wieczorem wspólnie z polskimi samorządowcami w Wiosce Indiańskiej w Józefowie k. Chocza podsumowano wizytę.

W dniach od 1 do 4 października 2009 r. delegacja rolników z Powiatu Pleszewskiego gościła w Powiecie Ammerland w ramach projektu „Dzielmy się swoimi doświadczeniami – spotkanie rolników z Powiatu Pleszewskiego i Powiatu Ammerland”. Polscy rolnicy oglądali gospodarstwa rolne, biogazownię, elektrownię słoneczną, elektrownię wiatrową. Z wielkim zainteresowaniem zwiedzili szkółkę drzew i krzewów ozdobnych firmy Bruns. Gospodarstwo zajmuje ponad 500 ha. Jest to rodzinna firma ze 130 - letnią tradycją.

Od 2000 r. datują się kontakty partnerskie szpitala powiatowego w Pleszewie (wówczas jeszcze

jako SP ZOZ) z Ammerland Klinik w Westerstede. Organizowane są wizyty delegacji, staże zawodowe lekarzy i pielęgniarek, konferencje naukowe. Niemieccy specjaliści mieli okazję operować w Pleszewie, a polscy w Niemczech. Obie strony podpatrują najlepsze rozwiązania organizacyjne w służbie zdrowia. Ammerland Klinik też funkcjonuje jako spółka i podlega, podobnie jak PCM w Pleszewie, władzom powiatu. W darze od naszych niemieckich partnerów szpital w Pleszewie otrzymał m.in. 30 łóżek szpitalnych o wartości około 100.000 zł. Były to łóżka wycofane ze szpitala Bundeswehry, ale w pełni sprawne, z pneumatyczną regulacją, ułatwiającą położenie i wstawanie pacjentów.

We wrześniu 2008 r. w Powiecie Pleszewskim przebywała delegacja kobiecych organizacji wiejskich i rolniczych z Powiatu Ammerland i Landu Dolnej Saksonii. Panie zwiedziły wybrane gospodarstwa rolne i ogrodnicze m.in. państwa Teresy i Mieczysława Maciaszków w Kucharach, którzy specjalizują się w produkcji pomidorów szklarniowych. Grupa pojechała również do Sośnicy, gdzie zwiedziła gospodarstwo prowadzone przez wielopokoleniową rodzinę Maciejewskich. Gości oprowadzał senior rodu Kazimierz Maciejewski, radny



„Rzeźba przyjaźni” - dar strony niemieckiej z okazji 10 lat partnerstwa



Jubileusz 10-lecia współpracy.  
Przekazanie prezentu od Powiatu Pleszewskiego - witraża z herbami obu powiatów (17 czerwca 2010 r.)



*Wizyta na Ukrainie na święcie Zielonej Dąbrowy (2009 r.)*



powiatowy I i II kadencji. Panie zwiedzały również gospodarstwa agroturystyczne oraz Muzeum Piekarstwa w Pleszewie, gdzie mistrz piekarski Tomasz Vogt uczył panie wyrobu ciasta na bułki według tradycyjnej firmowej receptury. Zwieńczeniem pobytu w Polsce był udział w Powiatowym Święcie Plonów' 2008 w Broniszewicach.

W 2007 r. z kilkudniową wizytą w Powiecie Pleszewskim gościła ponad 40-osobowa grupa seniorów z zaprzyjaźnionego Powiatu Ammerland (20 – 23 września 2007 r.). Gości podejmowało Starostwo Powiatowe w Pleszewie oraz pleszewski oddział Polskiego Związku Emerytów i Rencistów. Niemieccy emeryci wzięli udział w spotkaniach w starostwie oraz w urzędzie miejskim, odbyli spacer po centrum Pleszewa, odwiedzili zakon Zgromadzenia Sióstr Służebniczek Niepokalanej Panny oraz Dom Pomocy Społecznej w Pleszewie. W I LO im. St. Staszica obserwowali pokazową lekcję języka niemieckiego.

W Powiecie Pleszewskim gościliśmy także grupę niemieckich artystów malarzy, rzeźbiarzy i fotografów ze stowarzyszenia Kunstpfad Ammerland e.V. oraz delegację bankowców. Niemieccy i polscy plastycy uczestniczyli we



*Pobył delegacji z Powiatu Pleszewskiego w Rejonie Horodyszczce na Ukrainie (2010 r.). Przed pomnikiem atamana kozackiego Maksyma Krzywonosza*

wspólnych warsztatach artystycznych. Podczas kilkudniowego pobytu powstały obrazy, które zaprezentowano w sobotę 28 lipca na wernisażu w Galerii „Art-M” w Pleszewie. Dyskutowano także na temat międzynarodowych projektów artystycznych. Zrodził się m.in. pomysł wydania albumu o malarstwie, inspirowanym narodową kuchnią polską, niemiecką i białoruską. W tym samym czasie Bank Spółdzielczy gościł niemieckich bankowców. Grupa finansistów odwiedziła starostwo, spotkała się z kierownictwem Banków Spółdzielczych w Pleszewie i Dobrzycy. Był czas na rozmowy branżowe, ale i zwiedzanie Powiatu Pleszewskiego.

Kolejnym przykładem wymiany doświadczeń była wizyta w Ammerland pleszewskich oświatowców z Wicestarstą Dorotą Czapllicką na czele. Celem wyjazdu była wymiana doświadczeń w dziedzinie orga-



*Wizyta delegacji pleszewskiej w gminie Zielona Dąbrowa w rejonie Horodyszcze (2009 r.)*

nizacji szkolnictwa, dokształcania nauczycieli, pracy z trudną młodzieżą oraz przeciwdziałania bezrobociu. Pleszewianie zwiedzili szkołę zawodową w Rostrup, Ośrodek Pomocy dla Narkomanów w Bad Zwischenahn oraz Poradnię Psychologiczną w Westerstede. W naradach uczestniczyli przedstawiciele Powiatowego Urzędu Pracy z Pleszewa, CKP i ODN, Poradni Psychologiczno-Pedagogicznej oraz pleszewskiego starostwa. Strony polska i niemiecka przygotowały prezentacje i wykłady na temat systemów edukacji w obu krajach, szkolnictwa zawodowego, działalności urzędów pracy, poradni psychologicznych oraz ośrodków pomocy osobom uzależnionym od narkotyków i alkoholu.

Powiat Pleszewski występował do Fundacji Współpracy Polsko-Niemieckiej o dofinansowanie projektów, realizowanych w ramach współpracy partnerskiej z Powiatem Ammerland. Tylko w ostatnim czteroleciu samorząd powiatowy otrzymał na ten cel ponad 30.000 zł wsparcia finansowego z FWPN.

Mamy nadzieję, że w nadchodzących latach współpraca z partnerami ukraińskimi ukształtuje się tak dobrze, jak z niemieckim Powiatem Ammerland. Spotkania z partnerami ukraińskimi mają miejsce co roku, w Polsce lub na Ukrainie. Brakuje jednak wystarczających źródeł dofinansowania obustronnych kontaktów administracji lokalnych z obu krajów. Samorządy muszą angażować



*Spotkanie Wicestarosty Doroty Czapllickiej ze Starostą Horodyszczeńskim Igorem Szwiecem (z lewej) i jego zastępcą Igorem Szczerbakiem (2010 r.)*

własne środki na pokrycie kosztów podróży czy zakwaterowania. Mimo tych trudności współpraca międzynarodowa z Ukrainą utrwała się i nabiera dynamiki.

W maju 2009 r. delegacja z Powiatu Pleszewskiego wspólnie z przedstawicielami samorządu gminy Chocz uczestniczyła w Święcie Zielonej Dąbrowy w Rejonie Horodyszcze. Mieszkańcy Zielonej Dąbrowy specjalnie dla gości z Polski przygotowali bogaty program artystyczny w lokalnym Domu Kultury oraz Piknik Kozacki. W obchodach uczestniczyły delegacje zagraniczne z Polski i Niemiec, a także urzędnicy Rejonu Horodyszcze i czerkaskich władz wojewódzkich. W odpowiedzi na zaproszenie Powiatu Pleszewskiego i Gminy Chocz partnerzy z Ukrainy brali udział w Dożynkach Powiatowych w Choczu we wrześniu 2009 r. obok delegacji Powiatu Ammerland.

Na zaproszenie nowo wybranego Starosty Horodyszczańskiego Igora Szwieca i Przewodniczącego Rejonowej Rady Oleksandra Łupaszko w dniach 20-24 września 2010 r. grupa samorządowa z Powiatu Pleszewskiego z Wicestarostą Dorotą Czaplicką na czele brała udział w kolejnych międzynarodowych spotkaniach w Zielonej Dąbrowie i Horodyszcze. W trakcie wizyty przedstawiciele powiatu wzięli udział w oficjalnym spotkaniu z udziałem ponad czterystu delegatów i gości z całego rejonu horodyszczeńskiego i województwa czerkaskiego. W imieniu Starosty Pleszewskiego delegaci przekazali list intencyjny, zapraszający do nawiązania współpracy w dziedzinach oświaty, kultury i turystyki, ale także służby zdrowia i opieki nad osobami starszymi. Szczegóły wspólnych działań omawiano podczas spotkań roboczych. Uroczyste podpisanie umowy partnerskiej z rejonem Horodyszcze zaplanowano na 6 stycznia 2011 r. w Pleszewie, w dniu Święta Powiatu Pleszewskiego.

**Robert Czajczyński**  
Naczelnik

**Wydziału Promocji, Turystyki i Współpracy Zagranicznej**



### **PRZEMÓWIENIE STAROSTY PLESZEWSKIEGO WYĞŁOSZONE PODCZAS UROCZYSTOŚCI Z OKAZJI DZIESIĘCIOLECIA WSPÓŁPRACY PARTNERSKIEJ Z POWIATEM AMMERLAND 17 czerwca 2010 roku:**

*Panie i Panowie! Ammerlandczycy! Pleszewianie!  
Drogi Jõrgu!*

*Co tutaj robimy, my mówiący odmiennymi językami? Co nas tutaj sprowadziło? Jaka myśl, jaka idea, jaka wola?*

*Co powoduje, że spotykamy się?*

*Było w tej naszej wspólnej dziesięcioleciej, wspaniałej przygodzie – przynajmniej dla mnie - kilka wydarzeń, które zbliżyły nas do ludzi Ammerlandu.*

*Wymienię tylko trzy.*

*Pierwszy fakt to rozmowa w kawiarni nad Morzem Północnym ze starszym mieszkańcem Westerstede – kiedy przygotowywaliśmy spotkanie emerytów i kombatantów naszych powiatów. Opowiadał o tym, jak kończyła się wojna w Waszym powiecie, gdy przegrywali naziści, a kobiety, dzieci i starcy uciekali, ratując życie przed zachodnim frontem alianckim.*

*Ten starszy ammerlandczyk mówił o cierpieniu, strachu i lęku niewinnych ludzi.*

*I mówił o tym, że gdy jego starszy brat wrócił z niewoli rosyjskiej w 1956 roku, do końca jego życia nigdy nie mówili o wojnie! Nigdy!*

*Drugie wydarzenie miało miejsce wtedy, gdy burmistrz Klaus Groß opowiadał nam o swoim dziadku, który zakochał się, ale nie był w stanie finansowo założyć rodziny.*

*Wyjechał więc stąd na kilka lat, ciężko pracował, by kupić za zarobione pieniądze ziemię, zbudować gospodarstwo i ożenić się z tą, którą kochał, i którą na niego czekała.*

*I mówił też Klaus o swoim ojcu, który służył na okrętach podwodnych.*



*To była historia ludzka o miłości, o tęsknocie i nadziei. I o tym, jak mały jest człowiek wobec żywiołu wojny i zniszczenia!*

*Trzeci fakt to pytanie Jörge Bensberga dziesięć lat temu zadane w Pleszewie, podczas pierwszej Waszej wizyty u nas: „dlaczego my Polacy mamy takie widzenie Niemców?” Nie wiedziałem co odpowiedzieć. Ale opowiedziałem historię rodziny ojca i mamy.*

*A ta historia rodziny Karalus była podobna do historii innych polskich rodzin.*

*A przecież wiem, że były inne sytuacje, innych ludzi z naszego powiatu, którzy przekonywali się do Was, do Waszej otwartości! I odrzucali uprzedzenia i stereotypy, jakimi zaśmiecona jest nasza wspólna przeszłość.*

*Jaką więc niesiemy tajemnicę przeszłości? Co nam przekazało pokolenie naszych ojców i matek? Jakie znaki zapytania nam zadali?*

*I czy umiemy odczytać, odpowiedzieć na to pytanie: jaką chcemy budować przyszłość?!*

D

*Drodzy Ammerlandczycy!*

*Kiedy przeglądaliśmy statystykę dotyczącą dziesięciu lat naszego partnerstwa, doliczyliśmy się około sześćdziesięciu różnego rodzaju spotkań i kontaktów pomiędzy naszymi powiatami. A zaczęło się od partnerstwa naszych szpitali...*

*Ale tak naprawdę było ich więcej, bo gminy naszych powiatów mają swoje równie bogate kontakty! One przerastają nasze wyobrażenie. I to nas cieszy!*

*Dzisiaj jest radość spotkania! I przyjemność bycia ze sobą w ciągu tych dziesięciu lat różnych grup społecznych: u Was i u nas! Czyż to nie jest wspaniałe? Niezwykle?*

*Myszę, że właściwie odczytujemy to, co nam przekazało pokolenie ojców: IDZIEMY DROGĄ PARTNERSTWA. Otworzyliśmy drzwi. Otworzyliśmy drzwi i dzisiaj ludzie spotykają się, bywają u siebie, odwiedzają się. To wielki sukces tych dziesięciu lat!*

*Przedwczoraj zadzwoniłem do mojego przyjaciela Mietka Maciaszka.*

*Powiedziałem, że jedziemy do Ammerlandu i do naszych pięknych Polek, które żyją w Niemczech. Chcemy zabrać to, co bardzo lubią.*

*Odpowiedział: „Przyjeżdżaj, bo właśnie wróciłem z Bad Zwischenahn”.*

*I to jest znak czasu: dziesięć lat temu tak by nie powiedział: „właśnie wróciłem z Bad Zwischenahn”.*

*Właśnie to się zaczęło dziesięć lat temu: OTWARCIE SIĘ NA SIEBIE!*

**NIECH TAK BĘDZIE NADAL. PRZEZ NASTĘPNE 10 LAT I WIĘCEJ!**

*Dziękuję!*

*Michał Karalus  
Starosta Pleszewski*



# Jednostki organizacyjne Powiatu Pleszewskiego

Zdjęcia grupowe pracowników  
szkół i jednostek organizacyjnych  
powiatu.



**ZESPÓŁ SZKÓŁ TECHNICZNYCH W PLESZEWIE**



**I LICEUM OGÓLNOKSZTAŁCĄCE im. ST. STASZICA W PLESZEWIE**



**ZESPÓŁ SZKÓŁ POLITECHNICZNO-PRZYRODNICZYCH  
CENTRUM KSZTAŁCENIA USTAWICZNEGO W MARSZEWIE**



**ZESPÓŁ SZKÓŁ USŁUGOWO-GOSPODARCZYCH W PLESZEWIE**



**ZESPÓŁ SZKÓŁ SPECJALNYCH W PLESZEWIE**



**KOMENDA POWIATOWA PAŃSTWOWEJ STRAŻY POŻARNEJ W PLESZEWIE**



**POWIATOWE CENTRUM POMOCY RODZINIE W PLESZEWIE**



**PLESZEWSKIE CENTRUM MEDYCZNE SP. Z O.O.**



**POWIATOWY URZĄD PRACY W PLESZEWIE**



**CENTRUM KSZTAŁCENIA PRAKTYCZNEGO  
I OŚRODEK DOSKONALENIA NAUCZYCIELI W PLESZEWIE**



**ZARZĄD DRÓG POWIATOWYCH W PLESZEWIE**



**PORADNIA PSYCHOLOGICZNO-PEDAGOGICZNA W PLESZEWIE**



**ZESPÓŁ PLACÓWEK OPIEKUŃCZO-WYCHOWAWCZYCH W PLESZEWIE**





**DOM POMOCY SPOŁECZNEJ W PLESZEWIE**



**DOM POMOCY SPOŁECZNEJ W FABIANOWIE**



**POWIATOWA STACJA SANITARNO-EPIDEMIOLOGICZNA W PLESZEWIE**



# Kalendarium najważniejszych wydarzeń 2007-2010

## 2007 rok

**5 II**

Spotkanie Noworoczne sołtysów Powiatu Pleszewskiego w Marszewie.

**21-22 III**

I „Targi Edukacyjne Powiatu Pleszewskiego”, zorganizowane w ZSU-G w Pleszewie pod hasłem „Tak witamy wiosnę!”.

**15 V**

„Światowy Dzień Inwalidy 2007” pod patronatem Starosty Pleszewskiego, zorganizowany w Domu Rzemiosła w Pleszewie przez Polski Związek Emerytów, Rencistów i Inwalidów.

**21V-01 VI**

II Międzynarodowy Plener Malarski pod nazwą „Śladami historii i zabytków Powiatu Pleszewskiego”.

**2 VI**

VII Biegi Mikołajczykowskie w Dobrzycy.

**12 VI**

VII Wielkopolskie Dni „STOP - Uzależnieniom”.

**14 VI**

XII Turniej Rowerowy Domów Pomocy Społecznej.

**22 VI**

Koncert fortepianowy Marii Rutkowskiej pod hasłem „Powitanie Lata” w auli I LO w Pleszewie.

**2 IX**

Powiatowe Święto Plonów w Dobrzycy. Starostami dożynkowymi byli Sabina Matuszkiewicz z Koźmińca i Jerzy Mielcarz z Dobrzycy. Wieczorem odbył się koncert popularnego zespołu „Łzy”.



**9 IX**

Na cmentarzu wojskowym w Łęczycy odsłonięto tablicę ku czci żołnierzy pleszewskiego 70 pułku piechoty, poległych w 1939 r. w bitwie nad Bzurą.

**29 IX**

Jubileusz 50-lecia Zespołu Szkół Rolnicze Centrum Kształcenia Ustawicznego w Marszewie.

**12 X**

Otwarcie nowej siedziby Ośrodka Doskonalenia Nauczycieli przy ul. Ogrodowej w Pleszewie.

**13 X**

II Maraton Kajakowy im. Jana Pawła II z Kalisza do Pogorzeliczy rzekami Prosną i Wartą.





**6 X**

Odstąpienie obelisku na skwerze przy pleszewskim starostwie z tablicą wdzięczności honorowym dawcom krwi.



**11 XI**

Obchody Święta Niepodległości. Koncert „Radość Niepodległości” w wykonaniu uczniów i absolwentów Państwowej Szkoły Muzycznej I st. z Pleszewa.

## 2008 rok

**24 I**

Zakup nowego samochodu do przewozu osób niepełnosprawnych dla Ośrodka Wsparcia przy Powiatowym Centrum Pomocy Rodzinie w Pleszewie.

**25-27 I**

Akcja „Zimowego Liczenia Ptaków w Parkach i Ogrodach”.

**28 I**

Noworoczne Spotkanie Starosty z Sołtysami Powiatu Pleszewskiego w Marszewie.

**14 III**

Przyjęcie deklaracji o przystąpieniu samorządów powiatu pleszewskiego do „Aglomeracji Kalisko-Ostrowskiej”.

**4-6 IV**

II „Targi Edukacyjne Powiatu Pleszewskiego” odbyły się w ZSRCKU w Marszewie pod hasłem „Dobre wykształcenie, sprawdzone szkoły”.

**30 IV**

„Święto Prosy” – otwarcie sezonu turystycznego w Powiecie Pleszewskim.

**31 IV**

Dzień Strażaka. Odstąpienie tablicy pamiątkowej ku czci strażaków przed Komendą Powiatową Państwowej Straży Pożarnej w Pleszewie.

**16 V**

Dzień Godności Osoby z Niepełnosprawnością Intelktualną obchodzone w Zespole Szkół Specjalnych w Pleszewie.



**14 VI**

VIII Biegi Mikołajczykowskie w Dobrzycy.

**17 VI**

XIII Pleszewski Turniej Rowerowy DPS-ów.

**28 VIII**

Utworzenie Powiatowego Centrum Zarządzania Kryzysowego w Pleszewie.



**7 IX**

Gospodarzem Dożynek Powiatu Pleszewskiego 2008 była gmina Czermin. Święto zorganizowano w Broniszewicach. Honory starostów dożynekowych pełnili Anna Kusiak z Broniszewic i Michał Nowaczyk ze Strzydzewa. Gwiazdą muzyczną był Szymon Wydra z zespołem „Carpe Diem”.



**10 XI**

Uroczysta sesja Rady Powiatu w auli I LO im. St. Staszica z okazji 10 - lecia reaktywowania powiatowego szczebla samorządu w Polsce i powstania Powiatu Pleszewskiego.

**11 XI**

Narodowe Święto Niepodległości. Odstonięcie tablicy pamiątkowej płk. dypł. Ludwika Bociańskiego w Poznaniu.

**3 XII**

Na „Ścianie Pamięci” przy kościele p.w. Ścięcia św. Jana Chrzciciela w Pleszewie odstonięto i poświęcono tablicę pamiątkową ku czci delegatów do powiatu pleszewskiego i obwodu dobrzyckiego na Polski Sejm Dzielnicowy w Poznaniu w grudniu 1918 roku.



## 5 XII

„Gala Wolontariatu” zorganizowana przez PCPR oraz Powiatową Świetlicę Środowiskową dla młodzieży dojeżdżającej w Pleszewie.

## 9 XII

Akcja rejestracji i badania potencjalnych dawców szpiku kostnego w Pleszewie.

## XII

Wydanie atlasu pt. „Przyroda Powiatu Pleszewskiego” przez Starostwo Powiatowe w Pleszewie.



## 2009 rok

## 6 I

Biskup Kaliski ks. Stanisław Napierata poświęcił tablicę pamiątkową płk. dypl. L. Bocińskiego, odsłoniętą na budynku Starostwa Powiatowego w Pleszewie.

## 8-10 I

Spotkanie Noworoczne w Powiecie Ammerland.

## 26 I

Noworoczne spotkanie Starosty Pleszewskiego z Sołtysami Powiatu Pleszewskiego.

## 24-30 I

Po raz drugi zorganizowano w naszym powiecie „Zimowe Ptakolice” w ramach akcji Polskiego Towarzystwa Ochrony Ptaków.

## 7 II

Uroczystości złożenia prochów śp. płk. L. Bocińskiego w Pleszewie.



## 20 II

I Bal Starosty Pleszewskiego. Karnawałowa zabawa odbyła się w restauracja „Impresja” w Pleszewie. Dochód z imprezy przeznaczony był na zakup mebli dla rodziny Czajków z Prokopowa, których dom został zniszczony przez pożar.

## 13-14 III

III „Targi Edukacyjne Powiatu Pleszewskiego” odbyły się w Zespole Szkół Technicznych w Pleszewie, a przyświecało im hasło „Dobre szkoły – dobre wykształcenie”.

## 5 IV

Podczas koncertu „Dla Adeli”, dedykowanego dr n. med. Adeli Grala-Kałużnej, zaśpiewała Paulla.



## 9 IV

Podczas konferencji w Pleszewie podpisano porozumienie o współpracy czterech szpitali spółek: z powiatów pleszewskiego, poznańskiego, rawickiego i wrzesińskiego.

## 17 IV

„Święto Prosnny” w Kwileniu i otwarcie sezonu kajakowego w Powiecie Pleszewskim.

## 22 IV

Wizyta w Powiecie Pleszewskim nauczycieli i rodziców z partnerskiego powiatu Ammerland.

**24-25 IV**

IV Mistrzostwa Wielkopolski w Ratownictwie Medycznym w Pleszewie.

**30 IV**

Spotkanie z aktorem Marcinem Dorocińskim w kinie „Hel” w Pleszewie.

**7-10 V**

Pobyt delegacji niemieckiej w Powiecie Pleszewskim w ramach projektu „Spotkania polityków lokalnych, samorządowców i administracji samorządowej. Pogłębianie partnerstwa powiatów: Pleszewskiego i Ammerland”.

**18-26 V**

III Międzynarodowy Plener Malarski pod hasłem „Są takie zakątki... Z pędzlem i sztalugą w Powiat Pleszewski”.

**1 VI**

IX Wielkopolskie Dni „STOP – Uzależnieniom” i konkurs „Mam talent”.

**4 VI**

XIV Turniej Rowerowy DPS-ów.

**5 VI**

Wizyta Minister Pracy i Polityki Społecznej Jolanty Fedak w Pleszewie.

**6 VI**

IX Biegi Mikołajczykowskie w Dobrzycy.

**8-9 VI**

Konwent Starostów Wielkopolskich w Gołuchowie.



**18 VI**

Uroczyste oddanie do użytku windy oraz otwarcie nowej pracowni w I LO im. St. Staszica w Pleszewie.

**28 VI**

Prezydent RP Lech Kaczyński odznaczył Starostę Pleszewskiego Michała Karalusa Złotym Krzyżem Zasługi.

**12 VII**

I Letni Piknik Sottysów Powiatu Pleszewskiego w wiosce indiańskiej w Józefowie (gm. Chocz).

**1 IX**

70. rocznica wybuchu II wojny światowej. Po raz pierwszy pleszewskie obchody uświetniła grupa rekonstrukcji historycznej - Drużyna Tradycji im. 70 Pułku Piechoty pod patronatem Starosty Pleszewskiego.







**6 IX**

Powiatowe Święto Plonów w Choczu. Na starostów dożynkowych wybrano Ewę Cichą z Kwilenia i Stanisława Szablewskiego z Nowolipska. Wystąpiły zespoły „Jambo Africa”, „Waterloo” i „Classic”.

**28 IX**

Otwarcie łądowiska dla śmigłowców medycznych przy Pleszewskim Centrum Medycznym.

**IX**

Ruszył projekt „Szkolenia pracowników JST z Powiatu Pleszewskiego szansą na podniesienie standardu obsługi”, współfinansowany przez UE ze środków Europejskiego Funduszu Społecznego.

**1-4 X**

Pobyt 20-osobowej delegacji rolników z Powiatu Pleszewskiego w Powiecie Ammerland w Niemczech.

**6 X**

Starostwo Powiatowe w Pleszewie po raz drugi zdobyło Certyfikat Systemu Zarządzania Jakością (wg nowej normy PN-EN ISO 9001-2009).

**21 X**

III Przegląd Młodych Talentów Domów Dziecka.

**24 X**

W ogrodach starostwa odstonięto i poświęcono tablicę pamiątkową dr. med. wet. Romualda Śliwińskiego, Powiatowego Lekarza Weterynarii w latach 1958-1970.

**11 XI**

Koncert „Radość Niepodległości” w auli I LO im. St. Staszica w Pleszewie.

**22 XII**

Dyrektor PCPR w Pleszewie Grażyna Kaczmarek otrzymała nagrodę Ministra Pracy i Polityki Społecznej.

**30 XII**

Przekazanie Komendzie Powiatowej Państwowej Straży Pożarnej w Pleszewie samochodu ratowniczego i namiotu pneumatycznego z osprzętem dla Specjalistycznej Grupy Ratownictwa Medycznego, deski ortopedycznej i noszy do ewakuacji lotniczej.



## 2010 rok

**6 I**

Po raz pierwszy obchodzone Święto Powiatu Pleszewskiego, ustanowione zapisem w statucie powiatu.

**29 I**

W restauracji „Acwador” w Prokopowie odbył się II Bal Starosty Pleszewskiego.

**1-5 II**

Po raz trzeci zorganizowano akcję pod hasłem „Zimowe Ptakolice”.

**12 II**

Noworoczne Spotkanie Starosty Pleszewskiego z sołtysami w Marszewie. Prezentacja książki pt. „Powiat Pleszewski 2009. Historia - Turystyka - Ludzie”.

**6 III**

VIII „Powiatowy Konkurs Na Ciasto Domowego Wypieku” w Żegocinie pod patronatem Starosty Pleszewskiego, połączony z obchodami Dnia Kobiet.

**23 III**

IV „Targi Edukacyjne Powiatu Pleszewskiego”, zorganizowane pod hasłem „Dobre szkoły – dobre wykształcenie” w I Liceum Ogólnokształcącym im. St. Staszica w Pleszewie.

**26 III**

Koncert fortepianowy „Chopin 2010” z okazji Roku Chopinowskiego.

**02 IV**

V rocznica śmierci Papieża Jana Pawła II.

**10 IV**

W katastrofie samolotu prezydenckiego pod Smoleńskiem zginął Prezydent R.P. Lech Kaczyński, jego żona Maria oraz członkowie delegacji, udającej się na obchody rocznicowe zbrodni w Katyniu.

**12-16 IV**

Wyłożenie „Księgi Kondolencyjnej” w Starostwie Powiatowym w Pleszewie.

**15 IV**

Nadzwyczajna Żałobna Sesja samorządów Powiatu Pleszewskiego.

**15 IV**

Za uratowanie życia swoim sąsiadom Dorota Zimniak z Pleszewa została udekorowana przez Wicewojewodę Wielkopolskiego Przemysława Pacię medalem „Za ofiarność i odwagę”, nadanym przez Prezydenta R.P.

**16 IV**

Dzień Kombatanta w Pleszewie.

**22 IV**

Rozstrzygnięcie konkursu fotograficznego „Zimowe uroki w Powiecie Pleszewskim”.

**24 IV**

„Święto Prosn” - spływ kajakowy i piknik na otwarcie sezonu turystycznego w powiecie pleszewskim.

**27 IV**

I Młodzieżowy Turniej Ratownictwa Medycznego pod patronatem Starosty Pleszewskiego.

**25 V**

Obchody Dnia Godności Osoby z Niepełnosprawnością Intelektualną.

**29 V**

Konkurs „Nasze dziedzictwo kulinarne. Smaki regionów” w Gminnym Centrum Kultury w Dobrzycy pod patronatem Starosty Pleszewskiego.

**12 VI**

X Biegi Mikołajczykowski w Dobrzycy.

**16-20 VI**

Jubileusz 10-lecia współpracy Powiatu Pleszewskiego i Powiat Ammerland z Dolnej Saksonii. Symbolem partnerstwa stały się bliźniacze rzeźby, które stanęły przez Urzędem Powiatowym w Westerstede i Starostwem Powiatowym w Pleszewie.

**VI**

Akcja pomocy powodziąom. Powiat Pleszewski zbierał pieniądze i dary dla gminy Wilków na Lubelszczyźnie.

## 23 VI

X Wielkopolskie Dni „STOP – Uzależnieniom”.

## 26 VII

Ruszyła akcja zbierania podpisów pod petycją do wojewody w obronie kontraktu na trzecią karetkę pogotowia ratunkowego w powiecie pleszewskim.



## VII

Rozpoczęła się realizacja projektu „Informatyzacja Jednostek Samorządu Terytorialnego Powiatu Pleszewskiego” z dotacji MSWiA.

## 2 VII

Międzynarodowe Spotkania Folklorystyczne w Żegocinie.



## 5 IX

Współorganizatorem Dożynki Powiatowych 2010 była gmina Gizatki. Główne uroczystości odbyły się



w Nowej Wsi. W roli starostów dożynkowych wystąpili Karolina Abramowicz z Koloni Ostrowskiej i Piotr Kocpzyński z Rudy Wieczyńskiej. Imprezę uświetnił występ piosenkarza Krzysztofa KASY Kasowskiego.

## 20-21 IX

W Gołuchowie odbyło się posiedzenie Zarządu Związku Powiatów Polskich.

## 30 IX

Uroczyste otwarcie w Pleszewskim Centrum Medycznym Sp. z o.o. nowej Pracowni Gastroenterologicznej przez Marszałka Sejmu Grzegorza Schetynę.



## 5 X

Centrum Edukacji Obywatelskiej i Polsko-Amerykańska Fundacja Wolności przyznała Powiatowi Pleszewskiemu tytuł „Samorząd przyjazny szkole uczącej się”.

## 10 X

Starosta Pleszewski Michał Karalus otrzymał „Samorządowego Oscara” - prestiżową nagrodę im. Grzegorza Palki.



Opracowanie: Tomasz Wojtala